TOYOTA
HILUX
VIVE TU AVENTURA CADA DÍA!!!

La pensión en colegios puede subir hasta el 4,3%

El Ministerio de Educación dispuso el tope para la subida.

Nacional 9

Goni será enjuiciado por capitalizar la ferroviaria

La Asamblea abrió el juicio de responsabilidades.

Nacional 9

TOYOTA
HILUX
VIVE TU AVENTURA CADA DÍA!!!

www.elcompadre.bo

El Compadre

Semanario de circulación nacional

El Alto, 17 de enero de 2016 - Año 2 - Nº 87

Bs 2
24 págs

El Ch'uta es la expresión de la fertilidad y la alegría

Recepción 10-11

Evo y opositores apuntan el indeciso

Rumbo al referendo de modificación de la CPE se esclarece que hay un porcentaje de hasta el 20% del electorado que no decidió por el Sí o por el No. El oficialismo y los grupos opositores intensifican la campaña. En El Alto incluso hubo agresiones.

Política 10-11

Kate del Castillo y Chapo Guzmán se fascinaron mutuamente

Planeta 18

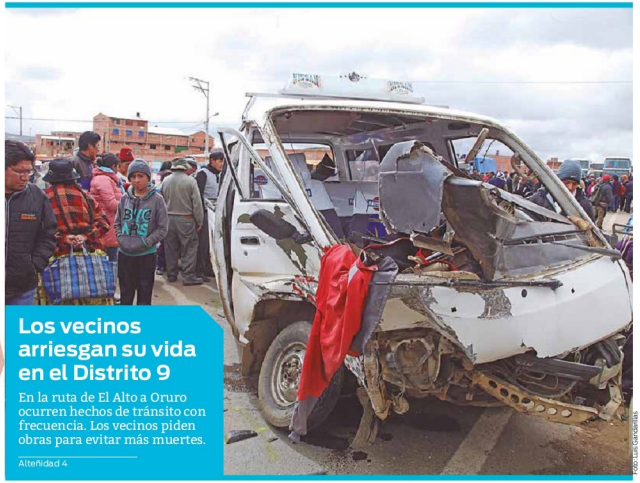

Los vecinos arriesgan su vida en el Distrito 9

En la ruta de El Alto a Oruro ocurren hechos de tránsito con frecuencia. Los vecinos piden obras para evitar más muertes.

Alteñidad 4

Fotos: Luis Gandarillas

El fútbol boliviano mendiga recursos

Sólo 3 clubes están al día con los salarios. Se redujo la contratación de extranjeros. Fabol pide recursos de Conmebol y de la federación española para dar inicio a la Liga cuanto antes.

Deportes 17

18-I *comienzan las inscripciones escolares. El Ministerio de Educación anunció que el 1 de febrero iniciarán las labores con la premisa de cumplir con los 200 días hábiles.*

Vocación· El suboficial hizo realidad el sueño de un niño con cancer que hoy se recuperó.

Franz Luna acerca la Policía a la gente necesitada

Redacción El Compadre
www@elcompadre.bo

El desafío más grande que se trazó el Suboficial 1ro Franz Luna Calle es contribuir a recuperar la confianza de la sociedad en la Policía Nacional con ayuda humanitaria a favor de familias con niños enfermos o con necesidades extremas.

Hace dos años, en el pleno ejercicio de su profesión, descubrió que su verdadera vocación es ayudar a los niños. Así recordó que una noche estaba de servicio haciendo vigilancia en el Hospital del Niño, donde encontró a varias mujeres que con lágrimas en los ojos le contaron la tragedia de sus hijos. "Me puse a pensar cómo podría ayudarlos. Entonces se me ocurrió preguntar qué querían ser cuando sean grandes para ayudarlos a cumplir sus sueños". De esa manera conoció a Rilver Aramayo Quiroga, un niño de 9 años que tenía cáncer y cuyo mayor sueño era ser policía de grande.

El Suboficial hizo realidad el sueño de Rilver. Hizo gestiones y logró que el Comando de la Policía le concediera el grado honorífico de subteniente.

La vida del pequeño cambió, pasó del dolor a la alegría. Rivler se convirtió en agente del orden, salió a patrullar las calles.

La pérdida de un ojo y parte de su pierna derecha, por causa del cáncer de hueso que lo aquejaba desde que nació, no vencieron al niño Sbtte Rilver.

Luna cuenta que en la actualidad Rilver es feliz, continúa estudiando en la escuela de la urbanización 27 de Septiembre, camino a Oruro, tiene un pie ortopédico y camina normal.

"Como policía me debo a la sociedad, y demuestro profesionalismo, soy feliz por hacer realidad el sueño Rilver, porque yo soy un ser humano tengo mi familia, y el caso de Rilver a cualquiera le puede pasar", manifestó.

De ahí que comenzó a trabajar con niños con discapacidad, con niños que tienen síndrome de down o discapacidad auditiva. "Fue una experiencia única e inexplicable, ellos por primera vez interactuaban con un policía", dijo.

Ayudar a los niños para él fue difícil al principio, porque tenía que conocerlos y saber cómo actuar con ellos. "Me capacité mucho", apuntó.

Aptitud

Franz Luna descubrió que el uniforme de la policía ayuda a cambiar.

El policía buscó ayuda. Recuerda que armaron afiches con venesta, papel y cinturones con ligas para dar cursos de educación vial. "Los niños aprendieron muy bien, me abrazaban y besaban", relató sonriente.

Con esfuerzo e iniciativa personal ayudó a mejorar el perfil de la Policía en la interacción con la sociedad. "Mis demás camaradas también están realizando distintas actividades", explicó.

En ese contexto sugirió que se den paso a mayores iniciativas entre la sociedad y la policía, con el fin, por ejemplo, de que todos los actores contribuyan a la seguridad ciudadana.

El motor de su labor social es su familia. "Ellos me inculcaron valores y gracias a mi institución tuve disciplina. Mi esposa, Rossmery Ancasi, y mis dos hijos, Amilkar y Byron son el motor de mi forma de ser" y por ellos busca acercarse más a la gente. No por nada lo bautizaron en uno de sus cursos de ayuda, como "el ángel verde olivo".

El Compadre
www.elcompadre.bo

Director Ejecutivo:
Grover Yapura Aruquipa
Redacción:
Rocio Flores, Soledad Mena, Armando Quispe, Rolando Garvizu César Sánchez, Christian Rojas.
Diagramación:
Limberth Chuquimia M.
Fotografía:
Luis Gandarillas y AFKA

Admistradora:
Gabriela Flores
Suscripción:
Delia Velásquez
Distribución:
Daniel Alegría

Oficina central: Calle Harrison Nº 1978, entre Díaz Romero y Villalobos (Miraflores)
Central piloto: (591-2) 2971808
Oficina El Alto: Av. Jorge Carrasco Nº 82 entre calles 4 y 5, zona 12 de Octubre.
Central piloto: (591-2) 2825594
Email: elalto@elcompadre.bo
Clasificados: huayruro@elcompadre.bo

Queda prohibida la reproducción parcial o total de los contenidos sin autorización expresa del editor. Derechos de propiedad registrados 2011©

@ElCompadre_bo
Semanario el compadre

Hemos marcado en la historia de la serigrafía en el país. Existe una serigrafía antes y después del Centro de Impresión Gráfica, y eso nadie puede negarlo". El profesor Rodríguez.

Capacitación- En 27 años ha capacitado a más de 80 mil personas en el país. El es un devoto de la reinvención. Ahora incursiona en el campo digital.

Benjo, el maestro de la serigrafía en Bolivia

Benjamín Rodríguez es un boliviano reconocido en el campo de la serigrafía. Tiene un centro de enseñanza especializado en La Paz y otro en El Alto.

Soledad Mena
smena@elcompadre.bo

El uniforme azul cubierto de manchas multicolores, el bastidor que lleva en mano y los frascos de diferentes tonos que están dispuestos en la mesa, son recursos de la pedagogía de Benjo, el maestro de la serigrafía en La Paz y El Alto.

Él, en el centro del aula, concentra la atención con sus ademanes, apuntes y ejemplos. Sus alumnos _desde niños hasta ancianos_ observan, preguntan y participan. Esa es la faceta más importante de Benjamín Rodríguez, un emprendedor de la serigrafía y obsesionado por la capacitación.

Comenzó a practicar la serigrafía cuando aún estaba en el colegio. A sus 18 años logró dos títulos: bachiller en Humanidades y Técnico en Artes Graficas de la Escuela Técnica Don Bosco. Con una beca fue al exterior. Y al cabo de ella volvió a la Escuela donde se formó; esta vez para ser docente.

Benjamín Rodríguez dictando clases en el Centro de Impresión Gráfica en la ciudad El Alto.

Fotos: Luis Gandarillas

Perfil

- Benjamín Rodríguez
- 51 años de edad.
- Casado y con cinco hijos.
- Es profesor de Serigrafía.

Dicta clases desde hace 27 años en escuelas, universidades públicas o en el taller. Asociado con amigos suyos, el 10 de octubre del 1988 fundó el Centro de Orientación Gráfica con sede en La Paz y El Alto, especializado en serigrafía. Esta es una técnica de impresión para la reproducción de documentos e imágenes sobre cualquier material; sin embargo, Benjo desarrolló técnicas.

Para el maestro, no hay límites cuando se trata de "serigrafiar" algún producto o material. Vasos, toallas, almohadas, paleras, mochilas cuadernos, llaveros, calendarios han pasado por sus manos para mejorar de apariencia. En esos objetos, las imágenes pueden cambiar de colores de acuerdo al humor de una persona o al contacto de agua caliente, en el caso de las tazas. E incluso hace que una aplicación de internet sea suficiente para cambiar el color de una imagen en un polera.

Desde sus 26 años capacitó a más de 80 mil personas en diferentes ciudades del país. No lo habría logrado sin reinventarse y para ello se formó en escuelas reconocidas de Perú, Argentina y Colombia. Gracias a su trayectoria es representante de Sumiprint de Colombia; CTI de Estados Unidos; Allin Colors del Perú; y Gasatex S.A. de la Argentina.

Benjamín se ha propuesto impulsar el estampado industrial y la serigrafía virtual utilizando la plataforma "clikard" de realidad aumentada, que hace posible que un video se sobreponga en un objeto fijo. Y lo está logrando,.

Capacidad

El maestro dice que el éxito y el agradecimiento de sus alumnos es la mejor paga.

¿Qué espera el profesor de sus alumnos?

El profesor de serigrafía Benjamín Rodríguez recuerda con orgullo y como si fuese ayer que tuvo alumnos a bolivianos que hoy son personalidades o autoridades. Ese es el caso del exalcalde Omar Rocha, el expresidente de la Cámara de Diputatos, Marcelo Elio, o artistas como Víctor Laura, Víctor Paredes, entre otros.

"Hemos tenido personalidades de distintitas clases en nuestro cursos como políticos, artistas y militares de alto rango", dice don Benjo.

Eso sí precisa que no olvidará sus nombres o las anécdotas que hubo con algunos, pero no pretende sacar provecho ni patrocinio. Asegura que el mejor reconocimiento que él puede recibir es el agradecimiento y éxito de sus alumnos.

Emprender

La importancia de la capacitación
Aún los talentos innatos precisan pulimiento. En el caso de los emprendedores, ellos requieren de capacitación mínima o complementaria. Si bien es usual rodearse de asesores o profesionales, es bueno tener la idea que se cultiva.

Hay dos maneras de mejorar el conocimiento
La información que asimila cualquier persona proviene de dos vías: conocimiento por estudio o por experiencia. El conocimiento por estudio es el dato obtenido de laboratorio y el que figura en los libros. La experiencia es información práctica.

El camino a la sabiduría
Sin llegar a ponernos metafísicos, el camino hacia la sabiduría es necesario. Usted no debe ser un repetidor de recetas... sino un generador de nuevas. Existen recetas generalizadas, pero cada paciente es particular y por ello no todos los remedios pueden ser aplicables a él.

"Los vecinos estamos obligados a ser escuchados y lo haremos con manifestaciones y marchas en el Teleférico Rojo, queremos que vengan para que se comprometan". Rudy Cáceres.

Protagonistas · Vecinos de la 16 de Julio Segunda Sección protestan contra el trazado.

La Línea Azul de Mi Teleférico tropieza en la zona 16 de Julio

Los propietarios de casas y viviendas no aceptan que el trazado de las líneas pasan por encima de sus propiedades o que los postes los afecten. Denuncian que hubo cambio de planos. Mi Teleférico lo niega.

Redacción El Compadre
www@elcompadre.bo

La construcción de la segunda fase de "Mi Teleférico" se hace difícil en la ciudad de El Alto. Al inicio de las obras de la Línea Azul, en octubre del 2015, los pobladores de la zona norte se opusieron en varias ocasiones; ahora quienes viven en 16 de julio Segunda Sección, advierten que no permitirán la expropiación de sus terrenos ni que el cableado pase por encima de sus casas.

"Todos los vecinos estamos preocupados porque ya se ven algunas excavaciones y trabajos que se están realizando al lado de sus propiedades. Enviamos notas durante dos meses a la empresa y se han excusado de responder, estamos muy molestos", indicó el dirigente del sector, Rudy Cáceres.

El representante mencionó que el problema se debe a que las torres de la Línea Azul del Mi Teleférico serán construidas en medio de las casas y el cableado pasará por encima de algunas propiedades, lo que afectará el valor comercial de este sector, uno de los de mayor cotización en El Alto.

Explicó que el diseño inicial para la construcción de la línea más larga de esta segunda fase, pasaba por encima de la avenida 16 de julio sin afectar las viviendas del área. Pero aquello cambió.

Los vecinos afectados dieron inicio a una serie de protestas la pasada semana en la estación del Teleférico de la Línea Roja. Remarcaron que aceptan la construcción de dicha obra, pero anticiparon que no permitirán que se afecte sus propiedades.

Son cinco familias las que se vieron damnificadas directamente con la expropiación de sus terrenos y unos 200 propietarios dicen que no podrán construir edificios más elevados precisamente por el paso de la línea.

Mientras la Empresa Estatal de Trasporte por Cable "Mi Teleférico", envió un comunicado remarcando que "la línea Azul no cambió de ruta desde su aprobación inicial (...), la ruta cuenta con la aprobación del Gobierno Autónomo Municipal de El Alto y todos los sectores sociales involucrados".

Asegura que existe un acercamiento con la dirigencia y precisó que habrá una reunión el el lunes 18 de enero de 2016.

La zona 16 de julio de El Alto es una más comerciales. Genera un gran movimiento económico los días de feria (domingo y jueves).

En octubre del 2015 vecinos de Villa Esperanza se movilizaron contra la construcción, en protesta del cierre de la avenida La Paz.

FOTO: LOS Condorillos

Vecinos de la 16 de Julio protestaron en puertas del teleférico rojo, la policía resguardó el lugar.

La Alcaldía paceña anula un convenio

El martes 12, el Concejo Municipal de La Paz dejó sin efecto el convenio de cooperación interinstitucional entre la Alcaldía de La Paz y Mi Teleférico, que establecía que el municipio debe pagar el consumo de energía por dicho servicio.

El concejal Fabián Siñani manifestó que el convenio suscrito el exalcalde Rocha y Mi Teleférico no tiene sustento técnico, económico ni legal, requisitos indispensables para la suscripción de cualquier acuerdo.

El concejal explicó que el acuerdo definía el pago por luminarias ornamentales y no para la seguridad ciudadana como dijo el gerente de Mi Teleférico, Cesar Dockweiler.

Según un comunicado de "Mi Teleférico, la Alcaldía de La Paz decidió no dar energía para la iluminación pública no le afecta absolutamente en nada al funcionamiento del teleférico. El teleférico continuará con su operación normal porque es un proyecto que cubre con todos sus gastos de operación incluida el total de la energía eléctrica.

"Con la decisión del Concejo Municipal de rechazar el convenio los verdaderos afectados son los ciudadanos de La Paz, porque se quedan sin mejor iluminación y mejores condiciones de seguridad ciudadana", agrega el comunicado. De todas maneras este lunes habrá una reunión entre ambas entidades.

Exigen respetar el primer trazo de la lunea azul.

Tres semanas

Wayna Bus recaudó más de Bs 34 mil

En tres semanas de funcionamiento, el sistema de transporte municipal "Wayna Bus" logró superar las recaudaciones y la cantidad de pasajeros que en su primera etapa logró el servicio cuando era llamado Sariri.

Según los datos municipales, El Wayna Bus transportó aproximadamente 52.000 pasajeros y recaudó 34.508 bolivianos.

El director del Sistema Municipal del Transporte Público (Simtrap), Jhojann Sosa, aseveró que los resultados son producto de la planificación con la que se relanzó el servicio municipal de transporte que no se basó sólo en la puesta en funcionamiento de los motorizados, sino en estudios técnicos de rutas y la demanda de pasajeros.

El funcionario municipal anunció que en los próximos días se procederá a la inauguración de las dos últimas rutas Ceja-San Roque y Ceja-Ventilla. Expresó su seguridad de que las recaudaciones se incrementarán.

Obra

Inician el asfaltado de dos avenidas

El Gobierno Autónomo Municipal de El Alto inició el asfaltado de las calles General Candia y Severino Fernández de la urbanización Mururata. (Distrito 3), donde se invertirá 195.000 bolivianos, informó el director de la Ejecutoria de Obras, Mario Lima.

"Los terrenos presentaban desnivel y almacenaban agua en temporada de lluvias, convirtiéndose en charcos y dificultando el tránsito de los vehículos. Ahora con las mejoras estamos brindando comodidad a los vecinos y a los colegiales que se trasladan por estas dos arterias", aseguró el funcionario edil.

Los trabajos son ejecutados sobre una extensión de 1.100 metros cuadrados por cuadrillas de obreros que iniciaron la nivelación de los terrenos y la elevación de las cámaras pluviales.

Además se refaccionará las cunetas laterales y se instalará señalización diurna y nocturna que facilite el flujo vehicular en la jurisdicción.

Pobreza · Una sector con 120 urbanizaciones sin acceso a necesidades mínimas

Vecinos del Distrito 9 ponen en riesgo su vida cada día

Esto ocurre en Ventilla, por Senkata. Una carretera sin espacios ni señalizaciones para el peatón separa a los vecinos que deben cruzar de una a otra vereda. En ese sector de la ciudad no hay agua potable.

Soledad Mena
smena@elcompadre.bo

Acá es como en el cementerio, hay muchas flores y es por los accidentes que ocurre", dice don Ramiro y apunta hacia las barras que separan los carriles de la amplia y veloz carretera. Y evidentemente, la ruta que lleva a Oruro, en el sector de Ventilla, se aprecian flores y cruces. Son el testimonio de las vidas que se apagaron como consecuencia atropellos, la mayoría de ellos impunes.

El semanario **El Compadre** verificó en el lugar cómo los vecinos del sector se juegan la vida todos los días. Cada que intentan pasar de una vereda a otra, esquivan flotas interdepartamentales e internacionales, camiones de carga pesada, cisternas y "surubis".

El martes 12, este semanario constató cómo un minibús, cerca de la engarrafadora Samo, en su intento por pasar los carriles para ir a la Ceja, fue colisionado por un "surubí" del sindicato Trans Patacamaya que iba a gran velocidad. 5 personas fueron heridas.

"Como cementerio están plantadas las flores. Hemos exigido que se construyan rotondas, rompemuelles o que instalen semáforos; siempre hay compromisos que nunca llegan a cumplirse", se expresa con molestia Ramiro Laura, dirigente del Distrito 9.

Como no hay señalizaciones ni pasos a desnivel, los vehículos de transporte urbano (minibuses o algunos taxis) deben atravesar los dos carriles, sorteando las altas velocidades de los motorizados que corren por la carretera.

Los vecinos están separados por la carretera, pero tienen necesidades comunes y por ello deben pasar de una vereda a la otra (del Distrito 8 al 9 o viceversa), ya sea para comprar alimentos o llevar a los hijos al colegio. Aquello quiere decir que la preocupación será mayor desde el 1 de febrero, cuando se iniciarán las clases.

"He visto cómo mis compañeros de colegio fueron atropellados en este desvió. Ellos han muerto", contó Eva (nombre ficticio), aluman del colegio Chañocahua.

Por si fuera poco, los vecinos sufren de falta de agua. Desde hace 15 años "cosechan" agua de lluvia, reciben el agua en turriles para utilizarla más adelante o la extraen de pozos que ellos perforaron. Para el consumo personal, compran de las empresas privadas que venden a Bs 8 el turril de agua.

"Gastamos 28 turriles por mes, son más de 200 bolivianos que pagamos al mes, en este sector no tenemos fuente de trabajo, lo poco que ganamos se va en la compra de agua", dijo el dirigente de la urbanización Lirios Dos de Achocalla Alto, Juan Carlos Alvares.

Además, los dos colegios de referencia, el Chañocahua y el Ema Vásquez, no cuentan con provión de agua potable ni alcantarillado. Cada padre de familia debe pagar Bs 5 para abastecerse de este líquido elemento. La otra de la cara de la medalla es que con frecuencia los estudiantes sufren de infecciones estomacales.

Según los vecinos, la Empresa Pública Social de Agua y Saneamiento (Epsas) y el Ministerio de Agua se comprometieron a ejecutar la instalación domiciliaria de agua potable en las 120 urbanizaciones del distrito 9, desde abril.

Esas no son las únicas demandas. Los vecinos tienen un pliego de 20 puntos entre ellos, la , construcción de un paso de desnivel, alcantarillado, pavimento de calles y postas sanitarias para una población cada vez más grande

Fotos: Luis Gandarillas

El día de la cobertura periodística, el fotógrafo de El Compadre captó este accidente y evidenció el peligro en este sector.

Testimonios

"Los accidentes dejan los cuerpos desparramados"

"Mi hija se ha traumado con los constantes accidentes que pasan en este sector de Samo. Los camiones pasan a gran velocidad, sobre todo los "surubies, nadie los controla. Dejan los cuerpos de los pasajeros desparramados. Cualquier accidente o choque la policía viene y hacen desaparecer rápido para que no se den cuenta". vecino de Lirios 1.

"Años que no tenemos agua, compramos el turril a Bs 8"

"Mucho sufrimos en esta zona, a veces no tenemos agua ni para él té. Reciclamos en turriles agua de la lluvia y la cisterna que viene bien orgulloso es, nos da a ocho bolivianos el turril de agua, ni siquiera nos aumenta y el turril también se desgasta. Son años que estamos viviendo así. La Alcaldía no cumple lo que nos ha prometido", vecina de Lirios 2.

En el Distrito 9 no hay agua potable. La gente se provee de este tipo de pozos.0

Con frecuencia aparecen estas huellas cerca de las bardas de la carretera.

Dudas: ¿Son de El Alto o de Achocalla?

Los pobladores del distrito 9 de El Alto se sienten discriminados por las autoridades pues, a pesar de que viven en concentraciones urbanas, les argumentan de que se encuentran en áreas rurales.

"Nosotros seguimos siendo discriminados porque nos toman como distrito rural y cada vez El Alto nos viene invadiendo", reclamó Juan Carlos Alvarez, presidente de los vecinos de la urbanización Lirios Dos.

Manifestaron que tienen problemas de límites con el municipio de El Alto. Alvarez asegura que esa urbanización es parte del municipio de Achocalla desde el cruce Ventilla hasta la Apacheta, aunque también dicen que son parte del Distrito 9, El Alto.

"Más se están dedicando hacer campañas por el Sí o por el No para la redección del Presidente y el vicepresidente, parece no importarles nuestras demandas", protestó.

Recursos• El Gobierno Municipal dispuso de un total de 22 millones de bolivianos

La Alcaldía prevé refaccionar el 63% de edificios escolares

Según la Municipalidad, en esta urbe existen 300 establecimientos educativos. La Alcaldía dice que hasta mediados de año es posible reparar 195 unidades. También hay el plan de impulsar colegios modelos.

Redacción El Compadre
www.elcompadre.bo

Cuando faltan dos semanas para el inicio de la nueva gestión escolar, la Alcaldía Municipal de El Alto hizo conocer que tiene previsto intervenir en el 63% de los 300 establecimientos educativos que tiene ese municipio, con el fin de refaccionarlos este año.

"Vamos a intervenir y refaccionar las unidades educativas con la construcción de infraestructura de acuerdo a su requerimiento", afirmó Hernán Nina Machaca, responsable de la Unidad de Infraestructura de la Alcaldía.

En octubre del 2015, padres de familia se movilizaron para denunciar las condiciones precarias en las que pasaban clases sus hijos. Bajo la lógica de encarar el problema, las autoridades identificaron 195 escuelas con mayor necesidad en refacción y construcción (aulas, muros y baños sanitarios), de las 300 que tiene la urbe alteña.

De los 195 colegios, 160 requieren la construcción de baños y muros perimetrales, además de la instalación de vidrios y mallas olímpicas. El plan establece atender las necesidades de las unidades ubicados en los sitios más alejados de los distritos 3, 9, 7, 8, 14.

Con ese objetivo, el Gobierno Municipal aumentó en cinco millones de bolivianos el presupuesto asignado, alcanzando a un total de 20 millones de bolivianos para la atención de las necesidades.

Del total de los establecimientos educativos, sólo el 10% se encuentra en buen estado, el resto tienen necesidades de atención, explicó. Según Nina, se requiere mínimo medio millón de bolivianos para acondicionarlas.

Dentro del plan, la repartición tiene un proyecto especial de intervención de 35 Unidades Educativas, para la construcción de 15 muros perimetrales; 19 patios e instalación de baterías de baños. Existen dos millones de bolivianos del Fondo de Fortalecimiento de la Secretaría Municipal de Desarrollo Humano. Los trabajos se iniciarán en febrero y concluirían a mediados de año.

Denunció que los dirigentes actúan políticamente para favorecer a algunas unidades, lo que fue corroborado por las juntas escolares, "no vamos a permitir que nos manipulen", dijo David Coraime, de la escuela "Playa Verde" D-7.

Foto: Luis Gandarillas

En la foto, uno de los establecimientos que requiere atención urgente.

Se construirán dos colegios modelos

La Dirección de Educación, mediante la Unidad de Infraestructura, presentó el diseño de la construcción de dos Unidades Educativas modelos en esta urbe.

El diseño fue concluido en septiembre del 2015 por los ingenieros Franz Jurado y Hernán Nina. El criterio inicial para el proyecto fue cómo atender el crecimiento de la población estudiantil que cada año es del 5%.

Así, el objetivo es construir megacolegios. pues tendrá la capacidad de acoger a 2.500 alumnos. La infraestructura contempla la construcción de seis bloques de tres niveles, además de polideportivos, laboratorios, calefacción, trasporte, auditorio y espacios culturales.

Uno de los dos edificios de los colegios modelos estará ubicado en el distrito 14, en la región norte, y el otro en el distrito ocho, al lado sur, de la urbe alteña. Ambos son los más grandes en población y con mayor necesidad.

La construcción demanda un monto económico de 25 millones de bolivianos. Los proyectistas consideraron que los recursos económicos deberían ser compartidos entre el municipio y el Gobierno Central.

El proyecto quedó paralizado desde octubre del 2015, por la falta de personal y estudios técnicos. Proyectan retomarlo desde junio.

Centro Infantil

600 educadoras infantiles son evaluadas

El Programa Municipal de Desarrollo Infantil (Pan Manitos) de El Alto dio inicio el viernes a las pruebas de selección DE las nuevas educadoras infantiles que serán contratadas para los distintos centros pedagógicos.

Según la responsable del Pan Manitos, Rosalía Esquía, se presentaron cerca de 600 personas, de las cuales se incorporará a las que tengan la capacidad y formación necesaria para el trabajo adecuado con los niños en las edades comprendidas entre los seis meses y seis años que acuden a los centros.

"La evaluación está a cargo de una psicóloga que tomará en cuenta las capacidades personales y los objetivos de educación para entrar en el examen", dijo.

32 alimentos

El desayuno escolar alteño será variado

El Menú del Alimento Complementario Escolar de El Alto estará compuesto por 32 productos de raciones líquidas y sólidas que variarán semanalmente para aportar en el desarrollo físico e intelectual de los alumnos, informó el jefe de la Unidad de Políticas Educativas, Juan Tintaya.

Esta gestión, la Alcaldía de El Alto destinó 96,29 millones de bolivianos para la compra de los productos elaborados con base a semillas de linaza, chía, sésamo y derivados de frutas y verduras, que combinadas tienen altos grados de nutrición para evitar enfermedades comunes en la población estudiantil, que muchas veces derivan en la deserción escolar.

Epidemias · En el occidente hay resfrios y diarres; en el Oriente ocurren transmisiones por vectores.

Siete males traen las lluvias

Las infecciones respiratorias agudas y diarréicas se registran en el occidente y las enfermedades transmitidas por insectos afectan a quienes viven en el oriente, según Epidemiología del Servicio de Salud.

Informes de la Dirección Nacional de Epidemiología del país refieren que las lluvias traen cosigo al menos siete enfermedades que ocurren en diferentes regiones.

El jefe nacional de Epidemiología, Rodolfo Rocabado, explicó que, por ejemplo, en el occidente las enfermedades de mayor prevalencia son las Infecciones Respiratorias Agudas e Infecciones Diarréicas Agudas; en cambio en el oriente se registran enfermedades por la transmisión de insectos.

La leptospirosis, las fiebres amarilla y hemorrágica, el hantavirus y el dengue son enfermedades que son transmitidas por los mosquitos y que llegan a quitar la vida de las personas.

Para hacer frente a esta situación, el Ministerio de Salud intensificará las campañas de fumigación también por la aparición de una nueva epidemia denominada zika virus. "Los mosquitos depositan sus larvas donde hay agua, todo su ciclo biológico se basa en el compoenente acuático", dijo.

Foto: Luis Castellón.

Piden tomar precauciones para evitar la propagación de enfermedades.

La Secretaría de Salud de la Gobernación declaró la alerta naranja en Santa Cruz ante el brote de la nueva epidemia, por los casos de zica virus que se han registrado, uno de ellos nativo y otro tres importadoS.

En cuanto a las infecciones respiratorias y diarréicas, Rocabado informó que en la última semana se registró 27 mil casos reportados en todo el país. En relación a pasadas las semanas hubo un incrmento del tres por ciento.

Consideró importante tomar previsiones para evitar que estas enfermedades afecten a la familia, particularmente a los niños quienes están más propensos a contraer los males.

"Es importante que la población tome las medidas de prevención necesarias para evitar contraer las enfermedades, tanto las que afectan en el oriente como occidente", dijo.

A pocas semanas de iniciar las labores educativas, recomendó la alimentación nutritiva que ayuda a prevenir todo tipo de males.

Santa Cruz

Detectan el cuarto caso de zika virus

Las autoridades del Servicio Departamental de Salud (Sedes) de Santa Cruz confirmaron el cuarto caso positivo de zika en el país. La afectada es una mujer de 32 años de la provincia Sara, embarazada de ocho semanas y que, a diferencia de las otras tres personas infectadas, no viajó a Brasil y adquirió el virus en Bolivia.

"La paciente se halla estable en su casa y no requirió internación. Se está haciendo una investigación para determinar cómo adquirió el virus. Mientras tanto ya se procedió a la destrucción de criaderos cercanos a su vivienda y a la fumigación de ocho cuadras a la redonda", informaron.

La mujer recibió una picadura del mosquito Aedes Aegypti, el mismo que causa dengue y chikungunya.

El 12 de enero acudió al médico con los síntomas propios (fiebre leve, conjuntivitis, dolor de cabeza, en las articulaciones y erupciones en la piel) y se confirmó el diagnóstico.

> *"No podemos tolerar el capricho de dos personas como son el presidente Morales y el vicepresidente Álvaro García que pretenden que se modifique la CPE por capricho". Marco Fuentes.*

Referendo· Faltan 36 días para la realización de la consulta constitucional que define la reelección o no de Evo Morales

El MAS y opositores arrecian para ganar el voto de los indecesos

De acuerdo con las encuestas de las empresas Mori e Ipsos hay al menos entre 15 y 20 por ciento de ciudadanos que no saben si votarán por el Sí o por el No. Mientras que el oficialismo y oposición buscan estrategias para convencer a este grupo.

Redacción El Compadre
www.@elcompadre.bo

Caminatas, caravanas, proyeccción de material audiovisual, entrega de papelografía y la utilizarion de las redes sociales, entre otros, son algunos de los recursos que el oficialismo y grupos opositores están usando con más fuerza en estos días para conseguir el voto de los indecisos rumbo al referendo del 21 de febrero.

De acuedo con las encuestas de las empresas Mori e Ipsos el porcentaje de indecisos está entre el 15 y 20 por ciento; en tanto que el 41 por ciento de los bolivianos votará por el Sí y el 37 por ciento por el No en el referendo para aprobar si la Constitución Política del Estado será modificada, lo que definirá la repostulación de Evo Morales para las elecciones del 2019.

El Ministro de Desarrollo Rural y Tierras y jefe de campaña por el Sí, César Cocarico, consideró importante el contacto directo con la población, razón por la cual los militantes del Movimiento Al Socialismo (MAS), optaron por intensificar las caminatas para explicar el por qué deben apoyar el Sí.

"Es difícil convencer a las personas, por eso nos interesa explicar personalmente a la población lo que se ha logrado en la gestión del MAS, los megaproyectos. Estamos yendo a las plazas a proyectar videos con todo lo que se ha logrado en 10 años de gestión, vamos también a los medios de comunicación para hacerles entender", sostuvo la autoridad.

Por otra parte, el asambleísta Departemental por Unidad Nacional, Marco Fuentes, dijo que los militantes de su partido político realizan similares actividades, utilizando más las redes sociales para lograr la votación por el No.

"Estamos enfatizando la campaña a través de las redes sociales, sin embargo también estamos con caminatas repartiendo volantes donde se explica el por qué votar por el No, pues creemos que en 10 años la gestión fue pésima, particularmente se traicionó a El Alto que fue el gestor para llevar al presidente a la victoria", sostuvo.

A 36 días de la realización del referendo las campañas se intensifican y casi a diario, en la ciudad de El Alto, están llegando a las agresiones físicas y verbales entre quienes apoyan el Sí y el No.

Mientras que el presidente Evo Morales está confiado en que ganará el referendo, sin embargo, sostuvo que en caso de que triunfe el No, el Gobierno se irá callado y no provocará un golpe de Estado.

"Vamos a ganar, eso no está en duda, tal vez sea muy ambicioso, no sé, quisiera ganar, quisiera batir el récord de los referéndums. Si el pueblo dice No, qué podemos hacer, no vamos a hacer golpe de Estado Tenemos que irnos callados", dijo el Mandatario en una conferencia.

Militantes del MAS pretenden convencer a la población a través de caminatas y carvanas denostrando la gestión.

Foto: Luis Gonzales

Datos de encuestas

- En Santa Cruz el Sí ganaría con el 36%
- En Oruro el 64% diría Sí
- En Potosí, el Sí anota el 43% en la intención de voto.
- El 47% de Beni; el 44% de los paceños y el 46% de Cochabamba votará por el Sí.
- El 54% de Tarija le dirá No a la modificación de la Constitución Política del Estado.
- El 50% de Chuquisaca y el 34% de Pando votarán No.

Algunos alteños también hacen campaña por el No.

"Tenemos la fortaleza de la gestión"

El jefe de campaña del Movimiento Al Socialismo (MAS), Cesar Cocarico, destacó que la fortlaeza de la gestión del presidente Evo Morales es haber logrado la nacionalización de los hidrocarburos que permitió el desarrollo económico del país y por ello se realizó mega obras, se pudo otorgar bonos a diferentes sectores de la población y otros.

"Estamos mostrando todos los proyectos que se han conseguido en esta gestió y esa es nuestra mayor fortaleza y por lo que estamos seguros que ganará el Sí" señaló Cocarico.

Asimismo la concejal alteña, Wilma Alanoca, resaltó el apoyo a los sectores que, en otrora, estaban desprotegidos.

"Hoy en día se ha dado oportunidades a la gente que fue discriminada en anteriores gobiernos. Los beneficios llegan a la gente que más necesita y creemos mos que son argumentos importantes para aue gane el Sí", dijo.

César Cocarico.

"Debemos respetar la CPE"

El asambleísta departamental de Unidad Nacional, Marco Fuentes, manifestó su molestia por el accionar del Gobierno del MAS, quienes prometieron respeto a la actual Constitución Política del Estado. Sin embargo considera que el referendo para la modificación de la Carta Magna es una muestra que pretende pisotear las normas establecidas.

"No podemos tolerar el capricho de dos personas como son el presidente Morales y el vicepresidente Álvaro García que pretenden que se modifique la CPE y este capricho, vale decir el proceso de consulta costará al pueblo 148 millones de bolivianos", sostuvo.

Mientras que el Gobernador de La Paz, Féliz Patzi, también intensifica la campaña por el No en diferntes ciudades del país con caravanas. En la ciudad de El Alto se recolectan firmas para demostrar que hay personas que están descontentas con el la gestión de Morales.

> *"Como Santa Cruz, Alemania es el centro de zonas urbanas en Europa que permiten un fluido transporte de trenes eléctricos para el transporte diario de miles de pasajeros". R.Bomba.*

El viceministro Rainer Bomba (centro) almorzó con el presidente Evo Morales en el palacio de Gobierno.

La Paz · Rainer Bomba formalizó el interés germano

El tren bioceánico y el litio de Uyuni atraen el interés alemán

El Viceministro de Transporte de Alemania estuvo en el país, donde visitó tres regiones para conocer los proyectos estratégicos. Luego firmó convenios.

Redacción El Compadre
www@elcompadre.bo

La visita del Viceministro Federal de Transporte de Alemania ha sido el hecho económico de la semana, pues la presencia de Rainer Bomba en el país dio lugar a la firma de convenios para la cooperación y el interés germanos en el desarrollo de proyectos ferroviarios, de energía eólica y de transporte. El mayor hito fue el reposicionamiento del tren bioceánico.

"Creo que ésta vía (férrea) es una obra de dimensiones del siglo y le va a traer a mucha gente beneficio y mejores condiciones de vida. Vamos a poder transportar carga y personas de manera mucho más eficiente del punto A al punto B, el comercio mejorará y las condiciones de vida mejorarán", afirmó el secretario Bomba en un acto realizado en el Palacio de Gobierno tras dos días de visita por Santa Cruz, Potosí y La Paz.

El presidente Evo Morales calificó al Tren Biocéanico como el 'ferrocarril central del Siglo' y que la obra apunta a marcar una gran integración intercontinental.

"Unirá el Puerto de Santos (Brasil) con Puerto Suárez (Santa Cruz) y de ahí al Pacífico; ¿será Ilo o Mataraní? Los hermanos peruanos decidirán", expresó el Mandatario, quien recordó que la Unión de Naciones Sudamericanas (Unasur) acompaña la propuesta de construcción de un ferrocarril bioceánico que atraviese territorio boliviano.

El contexto

- La visita realizada por el presidente Evo Morales a la canciller alemana Angela Merkel fue el punto de partido para el relanzamiento de las relaciones
- En la gira que tuvo el viceministro Rainer llegó a la conclusión de que la construcción del tren bioceánico es un proyecto que puede marcar el siglo XXI.

El jueves en Santa Cruz

Este jueves una inspección de las rutas y paradas que tendrá el tren eléctrico urbano en Santa Cruz, cuyo objetivo es resolver el problema de transporte caótico que confrontan sus habitantes.

"Este creo que es el Proyecto del Siglo, Así como Santa Cruz, Alemania es el centro de varias zonas urbanas en Europa que permiten un fluido transporte de trenes eléctricos para el transporte diario de miles de pasajeros", explicó Bomba

El gobierno de Evo Morales considera prioritario el desarrollo del tren eléctrico y es una obra de magnitud y es parte de una política de Estado que tiene como objetivo resolver los problemas de transporte urbano como es el caso de la ciudad de La Paz con la implementación de las líneas de teleférico.

El mandatario explicó que la implementación del proyecto en Santa Cruz demandará una inversión de 750 millones de dólares. "Los recursos están garantizados por parte del Tesoro General de la Nación", aseveró en la víspera el mandatario, después de sostener una reunión con la delegación alemana.

La delegación del consorcio suizo-alemán Molinari que acompaña en el viaje al viceministro Bomba hizo el recorrido en los lugares de las posibles rutas del tren eléctrico donde se identificó al menos nueve tramos que circundarán la ciudad capital que la conectarán con los municipios aledaños, Warnes, Cotoca, La Guardia y Porongo.

Este estudio de factibilidad será analizados por expertos alemanes y bolivianos tanto del Municipio de Santa Cruz como de Ministerio de Obras Públicas de Bolivia

En Potosí

Alemania expresó su interés en explotar el litio del Salar de Uyuni, según declaró el vicemionistro, Rainer Bomba, quien se encuentra en esta región del país.

"El mundo está muy interesado en esta materia prima y también Alemania está interesada y lo necesitamos, pero este interés tenemos que combinarlo con la tecnología y nuestros conocimiento", sostuvo el ministro Bomba.

Decisión · El Legislativo lo definió el viernes.

Goni será enjuiciado por la capitalización de Enfe

El pleno de la Asamblea Legislativa Plurinacional aprobó la noche del viernes la autorización del juicio de responsabilidades contra el expresidente Gonzalo Sanchez de Lozada, por los delitos de contratos lesivos al Estado, conducta antieconómica y enriquecimiento ilícito por el caso denominado ENFE.

Este 15 de enero, diputados y senadores participaron en la décima novena sesión ordinaria del Legislativo para clausurar la Legislatura 2015-2016 con la consideración de los informes de la Comisión de la Comisión Mixta de Justicia Plural y de la Comisión Mixta de Investigación sobre el Proceso de Privatización y Capitalización de Empresas Públicas entre 1989 – 2000.

El 13 de enero de 2015, la comisión de investigación del proceso de capitalización emitió un informe que involucra al expresidente de la Republica, Gonzalo Sánchez de Lozada, el exministro de Gobierno Sánchez Berzaín y el empresario Samuel Doria Medina, y otras 10 exautoridades en los casos ENFE y Fundapro.

El expresidente Gonzalo Sánchez de Lozada vive hoy en EEUU.

La proposición acusatoria de la comisión legislativa de investigación establece que el 8 de octubre de 1992, el ministro de Planeamiento y Coordinación de entonces, Samuel Doria Medina, y su director de la Unidad de Coordinación del Proyecto Formación de Capitales en Áreas Secundarias (UCP-FOCAS), Arturo Caballero, otorgaron en préstamo de $us 21.061.277,70 a la Fundación para la Producción (Fundapro).

El informe destaca que esos recursos eran provenientes de la cartera del proyecto FOCAS y otros recursos para las unidades crediticias financieras, dependientes de corporaciones regionales de desarrollo, ejecutaban mediante créditos otorgados a productores de poblaciones rurales y periurbanas.

En el caso están implicados las siguientes personas: Gonzalo Sánchez de Lozada, Carlos Sanchez Berzaín, Samuel Doria Medina, Reynaldo Peters, Fernando Illanes, Arturo Beltrán Caballero y Flavio Escobar Llanos.

La Comisión Mixta sobre el Proceso de Privatización y Capitalización de Empresas Públicas, también trató el caso la privatización de la empresa de ferrocarriles

Educación · Para la gestión 2016.

La pensión escolar sólo debe subir en el 4,3%

El Ministerio de Educación anunció que el incremento de las pensiones escolares en las unidades educativas privadas para la presente gestión es del 4,3%, porcentaje que fue presentado por el Ministerio de Economía y Finanzas como parte del análisis técnico que determina un rango apropiado para el incremento.

Esta disposición rige para la totalidad de las unidades educativas privadas del Subsistema de Educación Regular del Sistema Educativo Plurinacional, en los niveles de inicial, primaria y secundaria.

El parámetro para el incremento de las pensiones escolares es el índice de inflación del año previo, que en 2015 fue del 2,95%. En ese sentido, el Ministerio de Economía y Finanzas ha definido para esta gestión un incremento del 4,3%.

De acuerdo con la Resolución Ministerial 001/2016, emitida por el Ministerio de Educación, el incumplimiento a esta disposición es sancionado con el 10% del ingreso anual de la unidad educativa privada, en una primera instancia, y un 20% en caso de reincidencia (Artículo 92, inciso e, RM 001/2016).

"El Ch'uta esta vinculado con el tema de la fertilidad, con la relaciones de parentescos, por eso para muchas familias del área rural es mucho más importante que la navidad", Milton Eyzaguirre, Historiador.

En Caquiaviri se baila como debe ser, bajo el sol o la lluvia

Ubicada a tres horas de la ciudad de La Paz, en la provincia Pacajes, se encuentra el municipio de Caquiaviri, que se puede llamar la capital del ch'uta, pues en esta región es donde se baila con gran entusiasmo en carnavales.

Los cientos de bailarines, propios de la región e invitados, que se concentran cada año en el municipio, inician la fiesta de los carnavales el 19 de enero con la fiesta patronal en honor de San Antonio de Abad.

El historiador y sociólogo Milton Izaguirre dijo que en esa región la danza del ch'uta se baila "como debe ser" sin importar las condiciones geográficas.

"En ese lugar es impresionante la presencia de los ch'utas porque realmente ahí se baila como se debería bailar, no importa las inclemencias del tiempo ni las características del terreno", especificó el sociólogo del Museo de Etnografía y Folklore de La Paz.

En Caquiaviri, además el ch'uta se caracteriza por llevar un traje diferente de los demás. El varón lleva los pantalones abombados que terminan en punta, baila acompañado de su pareja que lleva como disfraz una "chaquetilla".

Otra de las particularidades es que los danzarines son compadres y practican el famoso trueque- "tu me das yo te doy", dijo el sociólogo Víctor Hugo Cárdenas.

El 2008 la Prefectura de La Paz, ahora Gobernación Departamental, declaró mediante la resolución 2078 a esa población, ubicada al sud oeste del departamento de La Paz, como "cuna del ch' uta".

Pero surge la contraparte, los pobladores de Berenguela y Corocoro colindantes a Caquiaviri, también reclaman a la danza como propia. A la par, Corocoro en el 2009 logró que la Prefectura de La Paz emitiera la resolución 0207, que declara a esa población como "cuna del disfraz de los ch'utas".

Tiempo· La danza en las áreas rurales dura un periodo de seis meses

El ch'uta expresa f

La danza del Ch'uta está vinculada con el ciclo agrícola. Se inicia en noviembre y se prolonga hasta mayo. El momento de su plenitud es en la fiesta de carnaval. Las nuevas parejas bailan ch'uta para la presentación del nuevo ho-

Soledad Mena
smena@elcompadre.bo

El personaje típico del carnaval en La Paz, aparte del pepino, es el ch'uta. Sus saltos al bailar demuestran la alegría y el entusiasmo que pone el personaje en esta época. En el área rural de La Paz aparece para dar la bienvenida a la época de la cosecha, la abundancia y la fertilidad.

Esta danza que nació en el área rural ingresó a la ciudad de La Paz a principios del siglo XX. En un inicio sólo podían bailar los carniceros que comercializaban carne de oveja y vaca en la zona del Cementerio y Challapampa al oeste de la sede de gobierno. Ambos grupos se apropiaron de la danza de manera exclusiva, para distinguirse.

"La gente que tenía ganado vacuno prohibía a sus hijos casarse con la gente que comercializaba carne ovina, porque decían que eran inferiores, inclusive el tema era mucho más complejo, si tu no eras comerciante de carne no podías bailar ch'uta era exclusivo de ellos; esto se fue rompiendo", manifestó el Historiador del museo Nacional de Etnografía y Folklore, Milton Eyzaguirre.

En el área rural, la danza se interpreta en noviembre y termina en semana santa o incluseo en mayo. Tiene una estrecha relación con el ciclo agrícola y con la época de fertilidad. Es decir, abundan los chutas en época de carnaval y se mantiene hasta finalizar la cosecha.

El ch'uta agarrado de su cholita baila saltando, haciéndose la burla del público y derroch

Antes de celebrar la danza del Ch'uta, se desarrolla la ceremonia del "kajchu" que es el encuentro de jóvenes solteros a medianoche, cuando los enamorados cantaban. Esto daba paso a la famosa "irpaqa" el robo de la pareja, en el tiempo de carnavales. De ahí que él ch'uta es denominado atrevido, pues es un personaje que emerge de la timidez del indígena para imponerse y tomar a la pareja. Es decir es una expresión de los códigos sexuales.

Además, este perfil del ch´uta en el área rural dio lugar a uno más atrevido en la ciudad, gracias

Los danzarines dan la bienvenida al pepino en la zona Entre Ríos.

El baile llegó a las ciudades para integrar

Sin duda en los últimos ocho años la danza del ch'uta ha trascendido desde el área rural hasta la ciudad de La Paz, bajo la idea de ser una danza comunitaria e integradora, que no discrimina a nadie.

"La danza sigue siendo considerada rural e indígena pero en los últimos años he visto gente no indígena compartiendo esta danza", manifestó Víctor Hugo Cárdenas, exvicepresidente y folklorista.

Las fraternidades de la festividad del Señor del Gran Poder, crearon, paralelamente, fraternidades para practicar este baile, de origen rural, en los carnavales.

"Somos de la Fraternidad Señorial Illimani, hemos creado hace diez años la comparsa "Ch'uta Farsantes de la Señorial Illimani. Es parte de esta asociación, y así hay varia comparsas que dieron lugar a una entrada", explicó Cárdenas.

La Federación Folklórica Departamental de La Paz y sus 20 Provincias tiene 200 afiliados, 50 de ellos son comparsas de ch'uta creados en las distintas zonas de La Paz, El Alto y las provincias entre ellas se encuentran: Obrajes, Cota Cota, Vino Tinto, Periférica, Villa Fátima, Achachicala, Villa Victoria, El Tejar, Alto Chijini y entre otros que cada año preparan sus entradas en los carnavales.

"El baile ahora es considerado en las entradas folklóricas, lo que antes no se lo hacía. Ahora está conformado por gente de la clase media", indicó Jaime Gamarra, presidente de la Federación.

Para el historiador Milton Eyzaguirre, la danza de los ch'utas en la zona sur está siendo "arrinconada", pero va cobrando fuerza desde la dácada de los 90 en otras zonas urbanas y en fraternidades. Además de que en los últimos años logró despertar un gran interés en las instituciones públicas.

"Recuerdo con mucho énfasis que había la entrada de los ch'utas en Chaquipampa, incluso había corrida de toros en la 31 de Cota Cota, hoy veo que han desaparecido", explicó Eyzaguirre.

"Bailé en la época de 1967, cuando salí del cuartel. Mi mujer me decía, bailaremos, dábamos vueltas y vueltas nunca nos cansábamos, era un baile muy alegre" contó Felipe Quispe, líder campesino.

"En Caquiaviri es impresionante la presencia de los ch'utas porque realmente ahí se baila como se debería bailar, no importa las inclemencias del tiempo ni las características del terreno", Milton Eyzaguirre.

ertilidad y alegría

gar ante la sociedad. En otras provincias acostumbran lanzar frutas al aire como sinónimo de la abundancia. Así llegó a la ciudad, donde se hizo más burlón, pero jamás dejó de ascender. En esta danza jamás se baila hacia abajo.

Fotos: Luis Garduño

uando la alegría por los carnavales.

la composición de canciones atrevidas como las "cholitas cero kilometro" y "rompe corazones".

Con esta danza ocurre la presentación de la pareja conformada ante el entorno social y familiar durante una semana. "Van de lugar en lugar" y reciben la bendición para iniciar la nueva etapa de casados.

El Ch'uta tiene la peculiaridad de bailar siempre para arriba, a diferencia de las demás danzas, por el tema de la abundancia y fertilidad. Por ejemplo de la Plaza Garita de Lima hacia el Cementerio y en el altiplano suben hacia las montañas bailando, donde al final les esperan pequeñas propiedades.

"Nunca me canse y era muy alegre"

El exlider campesino Felipe Quispe, oriundo de Ajllata Grande del municipio de Achacachi de la provincia Omasuyos, compartió su experiencia, con el semanario El Compadre. Dice que cuando bailaba ch'uta no se cansaba y que era muy alegre.

"Bailé en la época de los 67, cuando salí del cuartel. Mi mujer me decía bailaremos, dábamos vueltas nunca nos cansábamos, era un baile muy alegre" contó.

Recuerda que tenía que trasladarse hasta Achacachi para alquilar su disfraz de ch'uta y la chaquetilla para su pareja.

Remarcó que en esos tiempos se usaba sombrero de paja y un ch'ullu que tenía una cola hasta el suelo. Así en la anata celebraba la cosecha de productos.

Bailó cuatro años en su región y en la ciudad de La Paz. En la actualidad sólo sus dos hijos continúan participando en las comparsas cada año.

La vestimenta típica del Ch'uta

La vestimenta del ch'uta tiene características en la forma, el color y el bordado, aunque mantiene diferencias de acuerdo a la región y la zona donde se practique. Sin embargo, en la ciudad no puede escapar a la influencia de la moda o de expresiones culturales foráneas.

En el municipio de Caquiaviri, por ejemplo, el traje del varón se caracteriza por ser abombado, lleva colores llamativos y un bordado propio de la región.

En las demás áreas rurales, el disfraz llevar indumentarias típicas de la región como el aguayo, que se ponen como una capa en el hombro; una faja tejida de lana de oveja en la cadera para sujetar el pantalón, sombrero de paja, una máscara con abarba abundante, una ch'uspa para poner coca, cigarro, confetis, serpentina y una korawa (cuerda). Por su parte, las mujeres llevan polleras de gabardina o bayetas y una chaquetilla bordada.

El historiador Felipe Quispe, destacó que en el Municipio de Achacachi, los danzarines llevan un ch'ullu de cola larga que llega hasta el suelo. Son tejidos por las artesanas del lugar especialmente para esta danza.

En la ciudad de La Paz el vestuario depende de los organizadores de las fraternidades, sin embargo se estilizan cada vez más, sobre todo el traje del varón. El pantalón del disfraz se identifica por ser ancho y acampanado, al igual que la chaquetilla; lleva bordado de lentejuelas; de preferencia son de un solo color; dependiendo de los gustos llevan diferentes tipos de sombrero (charros, de copa alta o pequeña y vaqueros", guantes, máscara y, si prefieren, un poncho.

"Algunos llevan sólo chaquetilla, pantalón, máscara y un sombrero", dijo el Jesús Adrian Quispe el Ch'uta 2015.

Los canillas llevan el chaleco de El Compadre

Los canillas de El Alto recibieron hace unos días chalecos distintivos del semanario El Compadre. Dicha prenda fue confeccionada con los colores corporativos del semanario y con el criterio de atender las necesidades particulares de los vendedores de periódico, pese a las condiciones climatológicas.

Fotos: Luis Garduño

La reivindicación marítima será la temática de la actividad cultural que se realiza en su quinceava versión.

Oruro • El 30 de enero será el Festival de Bandas

5 mil músicos interpretarán con el lema Mar para Bolivia

Los participantes vestirán poleras de color azul. Ese sábado, el grupo folclórico Valeno estrenará una morenada. Este 2016, el festival cumple 14 años.

Redacción El Compadre
www@elcompadre.bo

"Yo quiero un mar", la marcha naval y una nueva propuesta musical en ritmo de morenada compuesta por el grupo cochabambino Valeno titulada "Bolivia mi vida", serán algunas de las canciones dedicadas al mar que interpretarán más de cinco mil músicos en el XV Festival Nacional de Bandas que se efectuará el 30 de este mes en Oruro, previo a la entrada del Carnaval de Oruro.

El presidente de la Federación de Bandas, Boris Villanueva, informó que los músicos vestirán poleras de color azul que llevará el mensaje "Mar para Bolivia".

"Como bolivianos queremos y anhelamos nuestro regreso al mar que ha sido usurpado por los chilenos. Estamos firmes y apoyamos el pedido de una salida soberana hacia el Pacífico", expresó.

La primera versión de este espectáculo se inició el 2 de febrero de 2002 con la participación de 32 bandas y un aproximado de 1.600 músicos. Fue una iniciativa de Alfredo Lucana Chambi, director y conductor del programa de televisión "Retreta Dominical", especializado en brindar cobertura a diferentes actividades folclóricas, religiosas y patronales.

Con el pasar de los años, la actividad cobró más fuerza y el número de participantes fue creciendo hasta convertirse en un hecho tradicional, único e incomparable. Con la interpretación de "A vuestros pies Madre", la cueca "Viva mi Patria Bolivia", además de morenadas, diabladas, cullaguadas y otros, los cientos y luego miles de músicos emocionaron a los espectadores que llegan hasta Oruro.

Posteriormente se acoplò la fusión con grupos folclóricos lo que le dio un toque especial a la actividad que hoy por hoy es gustada por propios y extraños.

Hacia 1965 las bandas grabaron sus composiciones en discos de vinilo, haciendo que gran parte de la historia musical del carnaval de Oruro quede registrada en grabaciones en vivo. La banda Imperial es la única que grabó 50 producciones discográficas.

Para este año se tiene prevista la participación de los grupos Raza de Bronce, Kalamarka, Llajtaymanta, Raymi Bolivia, además del grupo Valeno que en la ocasión estrenará una morenada.

Una vez más se tiene prevista la presencia de autoridades de Gobierno encabezadas por el presidente Evo Morales, además de autoridades municipales.

"Invitamos a todos los bolivianos y extranjeros a apreciar nuestro espectáculo que es único en el mundo. También se transmitirá a través de algunos medios televisivos y mediante ellos llegaremos a todo el país y el mundo", expresó.

La cita es el 30 de enero a partir de las 11.00 en la avenida Cívica, a pocos metros del Socavón.

"Queremos reunir la mayor cantidad e personas y que se unan a nosotros para expresar a través de la música que queremos mar para Bolivia, es un pedido justo que tenemos todos los bolivianos", acotó Villanueva.

La agenda del carnaval de Oruro

- **Sábado 23 de enero**
  Exposición de trajes que utilizan danzarines de diferentes compársas en la entrada del carnaval. Actividad que se realizará en la calle La Paz.
- **Sábado 30 de enero**
  A partir de las 11.00 se desarrollará el XV Festival Nacional de Bandas en la avenida Cívica "Sanjinéz Vincenti", ubicada a pocos metros del Santuario del Socavón.
- **Martes 2 de febrero**
  Procesión de sirios por el día de la Virgen de la Candelaria en cercanías del Socavón.
- **Jueves 4 de febrero**
  Entrada folclórica de Anata Andino con danzas típicas de las provincias.
- **Sábado 6 de febrero**
  Entrada de peregrinación en honor a la Virgen del Socavón que se iniciará en la avenida 6 de Agosto.

Oruro • El Concejo busca evitar la especulación.

Regularán el costo de las butacas para el carnaval

Ante el incremento desmedido del costo de las butacas para disfrutar del carnaval de Oruro, el Concejo Municipal de esa ciudad, prepara una normativa que regulará la venta de las mismas.

El decreto municipal permitirá establecer los precios de acuerdo a los metros lineales.

El precio de las butacas es variado de acuerdo a la ubicación y fluctuaron, en los dos últimos, años desde 80 hasta 700 bolivianos, pese a la existencia la normativa 006/2013, que establece que el costo no debe sobre pasar los 250 bolivianos en zonas turísticas.

"En los últimos años hubo sobreprecios y esto impidió que los mismos orureños, especialmente los de escasos recursos se queden sin espectar la entrada, es por eso que esperamos la reglamentación para proceder con el control", afirmó el secretario Municipal de Cultura y Turismo de la Alcaldía de Oruro, Fabrizio Cazorla.

Por ejemplo en la calle Bolívar el costo oscila entre 60 y 100 bolivianos. En la intersección de la Soria Galvarro y la Presidente Montes el costo varía entre 80 y 120, con excepción de las graderías armadas por algunas empresas e instituciones, cuyo costo en algunos casos sobrepasa los 150 bolivianos.

Asimismo, los asientos de la calle de La Plata entre Adolfo Mier y Bolivar tienen un costo de 580 bolivianos, este sector fue licitado por una empresa de telefonía móvil, la calle de la Adolfo Mier entre La Plata y Presidente Montes, fue licitado por el Flores Plaza Hotel, quienes vendieron sus asientos solo a sus huéspedes. En tanto que el sector de la Presidente Montes entre Adolfo Mier y Bolívar, fue adquirido por la Gobernación, que habilitó cerca de 600 asientos, de los cuales 300 son destinados para los invitados, y otros 300 para la venta al público a 500 bolivianos. Finalmente, en la esquina de la Bolivar y Presidente Montes, se habilitaron butacas panorámicas y en gradería a 765 bolivianos.

Emergencia • Amenzan con trasladar el corso

Pretenden cobrar tributo a comparsas cruceñas

La Asociación Cruceña de Comparsas Carnavaleras (ACCC) se encuentra en emergencia por la decisión de la Alcaldía de imponer tasas y patentes para cada evento carnavalero, lo que consideran que atenta contra la economía de los participantes de esta fiesta.

Los comparseros amenazaron con trasladar el corso a otro lugar, distinto al Cambódromo, e incluso fuera del municipio de Santa Cruz, si es que se mantiene esta decisión. Este extremo será decidido en una Asamblea de todos los miembros de la ACCC.

Saul Menacho, representante de los Plumones, aseguró a la red PAT que "si es necesario que tenemos que hacer el corso a partir del octavo anillo hacia el norte, donde es el municipio de Warnes si lo vamos a hacer, vamos a apoyar a la institución", señaló.

Por otra parte el concejal Romel Porcel, de Santa Cruz para Todos (SPT), mencionó que ya llegó el momento que las comparsas paguen tributos ya que los recursos irán en beneficio de la ciudad.

"Ya hemos empezado a tomar algunas medidas de hecho en tema de la administración del Carnaval. Le corresponde al Gobierno Municipal administrar todos los recursos que se manejan en el Carnaval. Entonces no se pueden molestar los amigos carnavaleros porque nunca tributaron", señaló.

La normativa trata de imponer nuevas tasas a las actividades carnavaleras.

El ministro Cultura, Marko Machicao, se reunió con los representantes de la ACCC para escuchar sus reclamos en contra de la nueva medida, a la que los comparseros llaman "impuestazo", y aseguró que se hará el seguimiento respectivo al tema.

"Nos vamos a reunir con la Alcaldía para saber cuáles serán las características de la reglamentación que se pretenden aprobar ante esta aprobación de la ley y ver que esta cumpla con las necesidades y atribuciones que el municipio pretende", dijo Machicao.

"No vamos a proteger ni encubrir absolutamente a nadie. Ustedes saben que la actitud y el compromiso de la fiscalía es transparentar los hechos", Ramiro Guerrero, fiscal general.

Minibuses no abre n espacio a ambulancias

En calles de la urbe alteña, los conductores de transporte público, no ceden el espacio debido para ambulancias y vehículos de emergencia, que tienen prioridad por obvias razones. En lugar de hacerse a un lado, los choferes compiten con ellos o bien les cierran el paso, sin importar si estos deben atender una emergencia.

Foto: Luis Gandarillas

Inicio · Febrero del 2016

La Fiscalía implementará un nuevo sistema de gestión

El programa se iniciará en febrero. El fiscal Ramiro Guerrero asegura que así aumentará la transparencia. Dice que destituirá a los fiscales que pidan coimas.

Soledad Mena
smena@elcompadre.bo

En las oficinas de la fiscalía de La Paz y de El Alto con frecuencia se observa a litigantes en busca de que sus casos sean resueltos. Y en muchos casos se observa agotamiento por parte de los ciudadanos. En ese marco, el fiscal general del Estado, Ramiro Guerrero, anunció la implementación de un nuevo sistema de gestión del Ministerio Público desde el mes de febrero.

El nuevo sistema de gestión fiscal se aplicará en el eje troncal: La Paz, Santa Cruz y Cochabamba.

"Seguimos trabajando para transparentar la labor de los fiscales, vamos a implementar un mecanismo nuevo de gestión fiscal, hasta el 30 de este mes", subrayó el Fiscal Guerrero.

El objetivo del plan es eliminar la burocracia, el cobro ilegal de dinero y reducir la demora en la investigación de los casos penales. ¿Cómo se lo hará? Con la implementación de la fiscalía corporativa que unirá las fiscalías del eje troncal, además habrá unidades de análisis y plataformas de orientación de atención al público.

Foto: APAA

Ramiro Gerrero Fiscal General del Estado, dio a conocer el nuevo plan.

Según la explicación ofrecida por el jefe del Ministerio Público, el proyecto se iniciará con la investigación de los casos de lucha contra el narcotráfico. "Tenemos que llegar al análisis criminal, a la identificación de patrones, tendencias y problemas criminales, de manera que se delineen estrategias para solucionar y enfrentar estos factores", sostuvo.

"Cuando llegamos vimos que se seguían utilizando formularios, procedimientos y mecanismos de estas instancias internacionales y no se había avanzado nada para nacionalizar desde el Ministerio Público la lucha contra el narcotráfico", señaló Guerrero.

Contra los fiscales

Guerrero aseguró también que quiere limpiar la imagen del Ministerio Público, destituyendo a los fiscales que incurran en cobros ilegales para acelerar las investigaciones o favorecer a una parte de los denunciantes. "No vamos a proteger ni encubrir absolutamente a nadie", dijo Guerrero.

Admitió que diario se denuncian casos de soborno. "El otro día que nos encontramos en Santa Cruz, recibimos la denuncia contra una fiscal que habría cobrado 100 dólares por devolver un vehículo de un accidente de tránsito, inmediatamente se la aprehendió e imputó", manifestó.

A nivel nacional existen 507 fiscales, de los que 67 fiscales fueron destituidos en la gestión 2015 por incurrir en diferentes delitos, entre ellos por incumplimiento de plazos; inasistencia; falta de emisión de resoluciones en los plazos establecidos; y por cobros de dinero para favorecer a una de las partes. 41 fiscales han sido sancionados con multas y descuentos de 5% a 40% de sus sueldos.

Proyecto · Control en las FFAA y la Policía.

Habrá ley para proteger a quienes denuncien

El Ministerio de Gobierno presentó un anteproyecto de Ley de protección de los subalternos de las Fuerzas Armadas, la Policía nacional y las entidades públicas, que denuncien a sus superiores por actos de corrupción u otros delitos. El documento que llegó al gabinete jurídico fue sugerido por el presidente Evo Morales.

"El Presidente había sugerido tener una norma especial que proteja al subalterno cuando el subalterno denuncie al superior. Nosotros hemos presentado un anteproyecto de ley a consideración del gabinete jurídico del órgano ejecutivo; lo analizó y ha decidido incorporarlo en el paquete de normas que formarían parte de las reformas al sistema de justicia", indicó el Ministro de Gobierno, Carlos Romero.

La norma que será enviada en los próximos días al órgano legislativo para su tratamiento y aprobación, tiene como base fundamental brindar protección a los subordinados que denuncien a sus superiores jerárquicos,

Foto: Luis Gandarillas

Soldados en servicio militar.

además gozará de beneficio y reconocimiento en su carrera meritocrática.

"No sólo gozará de garantía y de protección sino también de beneficio y reconocimiento en su carrera. Todavía la versión final estará en análisis", subrayó Remero.

En la gestión 2015 el Tribunal Disciplinario Departamental de la Policía, remitió a la justicia ordinaria más de 1000 casos de policías denunciados por cobros irregulares, entre otros delitos.

Contenido · Cuatro manuales de aplicación

Hay un nuevo modelo de proceso a los narcos

El Ministerio Público presentó el anterior el nuevo modelo de gestión de hechos procesales relacionados con el narcotráfico. El nuevo sistema que reformula la investigación mediante la aplicación de nuevas técnicas especiales que reducen los tiempos mediante procesos abreviados, inmediatos y comunes.

"Se implementará el nuevo modelo de gestión fiscal con unidades de análisis, con fiscalías corporativas que permitan que los fiscales hagan su trabajo aplicando sus habilidades que permitirá que los casos sean más rápidos y agiles", explicó el fiscal General del Estado, Ramiro Guerrero.

La propuesta cuenta con cuatro manuales de aplicación: manual de protección de testigos, manual de casos complejos, manual de procedimientos de la investigación y el manual de procesos complejos.

"Amerita después de 15 años de aplicación del Nuevo Código de Procedimiento Penal un cambio

Foto: ABI

Romero y Guerrero estrechan la mano.

en la gestión de manera que desde el Ministerio Público acompañemos toda la política nacional que se tiene como Estado, la nacionalización de esa lucha contra el narcotráfico", dijo Guerrero.

El nuevo modelo permite modernizar el servicio tecnológico para la lucha contra el narcotráfico. Con ese fin, se dotará de equipos portátiles modernos a los fiscales de sustancias controladas para facilitar su labor.

"Es un proyecto que está dentro de la agenda 2025 y que establece que hasta ese año todos los bolivianos deben contar con agua potable y así mejorar su calidad de vida". Wilma Alanoca.

Beneficiarios • Más 300 mil habitantes de cinco distritos de la urbe alteña

Gobierno promete agua potable a tres municipios

El Proyecto Multipropósito beneficiará a la ciudad de El Alto y a dos provincias, Batallas y Pucarani. La inversión será de más de 133 millones de dólares y será financiado por las alcaldías, la Gobernación y un crédito del BID.

Redacción El Compadre
elcompadre

Al menos tres municipios del departamento de La Paz se beneficiarán con el denominado proyecto Multipropósito de Agua Potable y Riego, ofrecido y anunciado por el presidente Evo Morales en una conferencia de prensa realizada en El Alto.

Es multipropósito porque el plan tiene cuatro componentes: la dotación de agua potable a los municipios de El Alto, Batallas y Pucarani, el mejoramiento, ampliación y construcción de sistemas de riego en Batallas y Pucarani; el manejo integral de cuencas y el fortalecimiento de instituciones.

Al respecto, la concejal del Movimiento Al Socialismo (MAS) de El Alto, Wilma Alanoca, explicó que el proyecto pretende cubrir la demanda hasta el 2036 y serán más de 305.540 habitantes de la urbe alteña que se beneficiarán con la dotación de agua potable.

La inversión para ejecutar la obra es de Sus 133 millones de dólares, que serán financiados mediante crédito del Banco Interamericano de Desarrollo (BID), las donaciones del Fondo de Inversión en el Clima y del Fondo Nórdico, y la participación de la Empresa Pública Social de Agua y Saneamiento (EPSAS), la gobernación de La Paz y la Alcaldía.

El presidente Morales en inauguración de alcantarillado

Datos adicionales

- 7.883 habitantes de las comunidades rurales contarán con agua potable.
- 2411 familias se beneficiarán con el proyecto de riego, lo cual contribuirá a disminuir las enfermedades gastrointestinales.
- Cuatro comunidades se favorecerán con el plan.

"El proyecto está enfocado en la agenda 2025 que establece que para ese año todos los bolivianos deben contar con agua potable y de esa forma mejorar la calidad de vida de los habitantes", mencionó.

El proyecto plantea la construcción o mejoramiento de sistemas de agua potable en comunidades de los municipios de Batallas y Pucarani, además se impulsará la construcción de una planta de tratamiento de agua potable y su interconexión a la red de distribución de El Alto, beneficiando con la dotación de agua potable a los distritos: 4, 5, 7, 9 y 14.

Son 7.883 habitantes de 13 comunidades del municipio de Batallas que tendrán agua potable; 56 comunidades se beneficiarán con riego y serán 6.663 familias que contarán con la dotación de agua.

Denuncias • Participarán 200 funcionarios.

La Defensoría controlará la inscripción en escuelas

Al menos 200 funcionarios de la Defensoría del Pueblo verificarán el proceso de inscripción, para el año escolar, en diferentes Unidades Educativas de las ciudades capitales de Bolivia. El propósito es velar que no se vulneren los derechos de los estudiantes .

Los trabajadores de las 15 oficinas de la Defensoría del Pueblo del país trabajarán arduamente durante la primera semana de inscripción que inicia el 18 de enero.

"Las intervenciones buscan identificar y subsanar aquellas situaciones en la que se producen atropellos, particularmente contra niñas y niños con discapacidad, hijas e hijos de padres privados de libertad, huérfanos, padres separados o adolescentes embarazadas y donde se evidencie discriminación de género en colegios de varones y mujeres", afirmó el Defensor del Pueblo, Rolando Villena.

La mayoría de las denuncias que se registra cada año es por cobros irregulares que realiza la junta escolar en el caso de los establecimientos educativos fiscales, y en los particulares se detectó que realizán cobros por concepto de material que se dotará en toda la gestión, incrementando de esa forma el costo de la inscripción.

También en esta semana se dará a conocer sobre el incremento de las pensiones escolares.

Salud • Se inician trativas con Argentina.

Gobierno anuncia la compra de aceleradores

El Gobierno tiene previsto la compra de unos cuatro aceleradores lineales para el tratamiento del cáncer en el país. Y, para poder definir la compra, solicitó la visita del presidente de Argentina, Mauricio Macri, o alguno de sus ministros.

El anuncio lo hizo el presidente del estado Plurinacional, Evo Morales, quien aclaró que la invitación a su homólogo Macri es para conversar sobre el costo de estos equipos fabricados en Argentina.

"Antes de esta reunión he conversado con el presidente Macri de Argentina para comprar tecnología para el cáncer, la salud, y he pedido que el personalmente o su ministro se venga a Bolivia para proponernos cuánto costaría el acelerador lineal", señaló.

El Presidente dijo que se aguarda la respuesta del Gobierno argentino a esa solicitud y recordó que el Gobierno pretende comprar al menos cuatro aceleradores lineales a exigencia de la población que sufre esa enfermedad.

"He pedido al presidente de Argentina, me va a comunicar o me va a enviar para negociar", dijo.

Mientras tanto, dijo que se avanza en la redacción de un decreto supremo que autorice la compra de esos equipos.

Violencia • Los frecuentes casos de agresión llevan a la penosa conclusión de que es normal

El buen trato a los niños es el fruto de la construcción de una cultura

Un artículo que pone las fés sobre el fenómeno cada vez más grande del maltrato contra niños, niños y adolescentes. El Alto es una de las ciudades bolivianos con mayor grado de violencia. No se debe olvidar que el buen trato es resultado del aprendizaje.

Lourdes Yapura Aruquipa
Trabajadora Social

La Ley 548 indica en uno de sus artículos que la niña, niño y adolescente tiene derecho al buen trato, que comprende una crianza y educación no violenta, basada en el respeto y la solidaridad. Se explicita también que el desarrollo integral es un derecho básico e intransferible de los niños, niñas y adolescentes, contempla la satisfacción de todas sus necesidades básicas, que garanticen su bienestar cognitivo, social, físico y afectivo. Por ello el crecimiento, desarrollo y aprendizaje de estos niños, niñas y adolescentes debe darse en un medio ambiente sano y seguro. Y que, además, debe ser garantizado por el Estado, la sociedad en sus distintos ámbitos y la familia.

Sin embargo, según datos oficiales y de organismos internacionales, seis de cada diez niñas, niños y adolescentes sufren maltratos en el seno de la familia, y la ciudad con más índice de vulneración de los derechos de los niños y niñas es El Alto.

El maltrato de las niñas y niños El Alto es un tema abordado por muchas instituciones públicas y privadas. Por otro lado, los medios de comunicación dan cuenta de diferentes manifestaciones de violencia; la frecuencia en la información de este tipo de casos hace que la agresión pase a ser parte de la normalidad. Esto da lugar a un lamento circunstancial y momentáneo del hecho, incluso cuando ésta violencia llega a extremos.

El desafío es lograr que la censura y el rechazo a la violencia contra los niños se transforme en un hecho cultural y que llegue a la familia, a los centros de educación especial, a la comunidad. La violencia debe ser intolerable también entre los propios niños y niñas, pero esto no es así.

Muchos padres, madres y educadores (profesores) utilizan la violencia para "educar". No tienen una buena comunicación, generalmente reproducen la forma de relacionamiento que tuvieron con sus padres o cuidadores durante su niñez.

El riesgo de violencia se incrementa cuando los padres tienen dificultades para establecer vínculos afectivos con los niños, niñas y adolescentes. Ante esa situación, optar por dar prioridad a las actividades económicas para la manutención del hogar, la asistencia a acontecimientos sociales en la que existen expendio de bebidas alcohólicas, entre otras.

También hay otras características para el ejercicio de la violencia contra los niños. Por ejemplo el hecho de no ser deseados, ser hijos e hijas de madres o padres solteros y abandonados por la pareja, abandonados por sus progenitores, el hecho de tener discapacidad.

El buen trato tiene que ver con la relación que se construye entre los adultos, niños, niñas, adolescentes. Se debe tener en el centro el objetivo de la satisfacción de las necesidades de cuidado y bienestar de los integrantes de la familia.

No se debe olvidar que el buen trato se desarrolla, se aprende y es un proceso que debe iniciarse en la primera infancia, y uno de los aspectos muy importantes para que los adultos cuidadores puedan desarrollar comportamientos de buen trato, es el adecuado uso de su rol en la crianza de niños, niñas y adolescentes, basada en el amor y no la violencia

Hacia el cambio

- La frecuencia en la información de casos de violencia contra los niños, hace que esta situación sea vista como una cuestión normal.
- El riesgo de violencia aumenta cuando los padres de familia tienen dificultades para establecer vínculos afectivos hacia sus hijos
- El buen trato se desarrolla, se aprende y es un proceso que debe iniciarse en la primera infancia.

Estado Plurinacional de Bolivia
Ministerio de ECONOMÍA Y FINANZAS PÚBLICAS

COMUNICADO

ENTIDADES DEL SECTOR PÚBLICO
PRESENTACIÓN DE ESTADOS FINANCIEROS DE 2015

El Ministerio de Economía y Finanzas Públicas, a través del Viceministerio de Presupuesto y Contabilidad Fiscal, en aplicación de la Ley Nº 1178 (Art. 27, inc. e) y Ley Nº 062 (Art. 22) vigente por la Disposición Final Segunda, inc. d) de la Ley Nº 614 del Presupuesto General del Estado de 2015, comunica:

Los Órganos Legislativo, Judicial y Tribunal Constitucional, Electoral, Instituciones Públicas Descentralizadas, Universidades Públicas, Instituciones de Control, Defensa de la Sociedad y Defensa del Estado, Empresas Públicas, Gobiernos Autónomos Departamentales, Gobiernos Autónomos Municipales y resto de entidades del Sector Público establecidas en la Constitución Política del Estado (excepto Órgano Ejecutivo), deben presentar sus Estados Financieros de la gestión 2015 con informe de Auditoría Interna a la Dirección General de Contabilidad Fiscal, ubicada en el piso 8 del Edificio de la Contraloría General del Estado, calle Indaburo esquina Colón de la ciudad de La Paz, hasta el 28 de febrero de 2016; siendo esta fecha día inhábil, se aplicará el Art. 20 de la Ley Nº 2341.

El Órgano Ejecutivo y sus Unidades Desconcentradas, deben presentar el Informe de Confiabilidad de sus Unidades de Auditoría Interna sobre los Estados Financieros Complementarios de la gestión 2015 a la Contraloría General del Estado y una copia a la Dirección General de Contabilidad Fiscal, ubicada en el piso 8 del Edificio de la Contraloría General del Estado, calle Indaburo esquina Colón de la ciudad de La Paz, hasta el 28 de febrero de 2016; siendo esta fecha día inhábil, se aplicará el Art. 20 de la Ley Nº 2341.

Los Estados Financieros, deben ser elaborados según las Normas Básicas del Sistema de Contabilidad Integrada (NBSCI) aprobadas con Resolución Suprema Nº 222957 de 4 de marzo de 2005, modificadas con Resolución Suprema Nº 227121 de 31 de enero de 2007 y disposiciones inherentes.

Las Empresas del Sector Público que posean más del 50% del patrimonio de otras otras empresas, deben presentar Estados Financieros consolidados con los de estas, independientemente de los propios, de acuerdo a normas técnicas y disposiciones legales vigentes aplicables a este tema (Artículo 46º de las NBSCI).

Los Estados Financieros de empresas y entidades descentralizadas de los Gobiernos Autónomos Municipales, deben ser presentados a través del Alcalde Municipal (R.M. Nº 726 de 5 de agosto de 2014, disposición transitoria primera)

Las entidades que ejercen tuición sobre entidades sin Unidad de Auditoría Interna, deben cumplir con lo que establece el Art. 27º inc. b) de la Ley Nº 1178.

Los Estados Financieros remitidos, serán considerados como definitivos, no pudiendo ser modificados posteriormente (Artículo 48º de las NBSCI).

La información, debe incluir:

I. Estados Financieros Básicos (a nivel de Subcuenta y en formatos establecidos)

1. Balance General.
2. Estado de Recursos y Gastos Corrientes.
3. Estado de Flujo de Efectivo (método directo).
4. Estado de Cambios en el Patrimonio Neto.
5. Estado de Ejecución del Presupuesto de Recursos (Resumen por Rubros a nivel Institucional).
6. Estado de Ejecución del Presupuesto de Gastos (Resumen por Partidas a nivel Institucional).
7. Cuenta de Ahorro-Inversión-Financiamiento.

Los Estados Financieros básicos, deben ser re-expresados con el índice de la Unidad de Fomento a la Vivienda - UFV (Normas Básicas del Sistema de Contabilidad Integrada, Artículo 38º) y ser presentados en un solo reporte comparativo con la gestión anterior según corresponda.

Las entidades que operaron en la gestión 2015 en los sistemas SIGMA CENTRAL, SIGMA LOCAL, SIGEP WEB y SIGEP MÓVIL, deben efectuar el cierre de gestión en el sistema y generar los reportes a través de las opciones establecidas.

La ejecución presupuestaria, debe incluir la totalidad de recursos y gastos efectuados por las entidades públicas al 31 de diciembre de 2015.

A efecto del cierre de gestión, las transferencias interinstitucionales, deben ser devengadas por la entidad beneficiaria cuando se tenga certeza de la percepción del flujo de efectivo generado y registrado por la entidad otorgante.

Las modificaciones presupuestarias registradas por las entidades que operaron en SIGMA Local, SIGEP WEB, SIGEP Móvil y Sistemas Propios, deben tener consistencia con las aprobadas en el SIGMA CENTRAL.

Las cuentas del Fondo Rotativos, Fondos en Avance y la asignación de Cajas Chicas, no deben mantener saldos (Instructivo de Cierre Presupuestario, Contable y de Tesorería - Resolución Ministerial Nº 917 de 20/11/2015).

II. Desagregaciones

1. Inversiones Financieras a Corto Plazo/Largo Plazo.
2. Exigible a Corto Plazo/Largo Plazo.
3. Obligaciones a Corto Plazo/Largo Plazo.
4. Deuda Pública.
5. Cuadro resumen de Activos Fijos.
6. Cuadro resumen de Bienes de Consumo.

Esta información, debe ser consistente con los Estados Financieros y generada del sistema que operan.

Las Cuentas por Cobrar y Cuentas por Pagar de gestiones anteriores, deberán conciliarse y en su caso depurarse para una correcta exposición, asimismo, revelar en notas a los Estados Financieros las acciones que la Entidad está siguiendo a efectos de su liquidación.

III. Adjuntos:

1. Notas a los Estados Financieros (Artículo 42 de las NBSCI).
2. Informe de Auditoría Interna.
3. Informe de Auditoría Operativa de entidades beneficiarias de Recursos del IDH (Decreto Supremo 28421).
4. Conciliaciones Bancarias al cierre de gestión de todas las cuentas corrientes fiscales registradas en el Tesoro General de Nación a nombre de la entidad y Libretas de las Cuentas Únicas; la diferencia del saldo del extracto bancario y el libro-banco, debe corresponder a movimientos de la gestión 2015.
5. Balance de Comprobación de Sumas y Saldos con saldos iniciales de 2015 consistentes con saldos finales de la gestión 2014.
6. Reporte General de Gastos por Categorías Programáticas.

Los Estados Financieros básicos y estados de cuenta o información complementaria, deben estar firmados por la Máxima Autoridad Ejecutiva, el responsable del Área Financiera y el Contador General en ejercicio de funciones en la entidad a la fecha de emisión de los mismos, identificando nombres y cargos (Artículo 46º de las NBSCI), no se admitirán los Estados que se encuentren firmados "por".

IV. Presentación de la documentación

1. Nota firmada por la Máxima Autoridad Ejecutiva.
2. Originales (toda la documentación).
3. Disco óptico (CD), con la siguiente información:
   - Información presupuestaria, financiera y patrimonial (backup entidades que operan en el SIGEP Móvil).
   - Archivos ASCII de la Ejecución Presupuestaria a diciembre de la gestión 2015 en formato establecido por la Resolución Ministerial Nº 115 y Estados Financieros (Balance General, Estado de Recursos y Gastos Corrientes y Flujo de Efectivo) en formatos establecidos por el Órgano Rector (entidades con sistema propio).
   - Detalle de Activos Fijos (Bienes de Uso) y su Depreciación.
   - Archivo escaneado del Informe de Auditoría Interna.
   - Archivos PDF generados del sistema que operan y archivos PDF escaneados de reportes firmados de Estados Financieros básicos (individuales) y Reporte General de Gastos a nivel de Categorías Programáticas (todas las entidades).
4. Decreto Municipal de aprobación de los Estados Financieros de la gestión 2015 en aplicación del Art. 26, numeral 19 de la Ley Nº 482 de 09/01/2014 (Gobiernos Autónomos Municipales).
5. Resolución de aprobación de los Estados Financieros de la gestión 2015, emitida por su Directorio en las Empresas Públicas (Ley Nº 466 de 26/12/2013) y para las Entidades Descentralizadas de acuerdo a su normativa que corresponda.
6. Cuadro de saldos no ejecutados en el gasto, fuente 10 - 41 organismo 111 por Programa (incluye Bolivia Cambia), la información, debe ser consistente con los depósitos señalados en el punto 18 del Instructivo de Cierre Presupuestario, Contable y de Tesorería de la gestión fiscal 2015.

La documentación remitida a la Dirección General de Contabilidad Fiscal, tendrá carácter de información mientras no cumpla con todos los puntos del presente comunicado, considerándose como fecha definitiva de presentación, aquella en que la entidad haya cumplido plenamente con los puntos señalados. En caso de estar fuera de fecha, será considerado como incumplimiento de obligaciones por la Entidad, siendo pasible a las sanciones según normativa vigente.

La documentación, debe presentarse con índice numerado y foliada (con la adecuada correspondencia entre índice y foliación); no debe incluir documentación de detalle como libros diarios, libros analíticos, extractos bancarios, ejecuciones por fuente de financiamiento, por regiones, oficinas desconcentradas, etc.

El Plan Único de Cuentas, los modelos para la presentación de Estados Financieros, Estados de Cuenta y formato para el registro de saldos de recursos no ejecutados (fuente 10-41 organismo 111), se encuentran en el portal del Ministerio de Economía y Finanzas Públicas, enlace:

http://vmpc.economiayfinanzas.gob.bo/modelos_c.asp

La Paz, Enero de 2016

Un cambio abrupto de temperatura es muy malo para el celular", alerta Wiebke Hellman, de la revista "Chip".

Cuando son mecanismos de rutina, la atención no está puesta al cien por cien.

Incordios cotidianos

¿Olvidaste dónde están las llaves?

Todos los días lo mismo: de pronto uno no encuentra las gafas, no sabe dónde dejó las llaves, ni en qué lugar podría estar la cartera. ¿A qué se deben estos incordios cotidianos?

Algunos especialistas aseguran que las raíces son históricas, ya que la gente, antiguamente, tenía en promedio muchas menos cosas. Hoy en día todos tienen miles de objetos en sus casas y eso lleva a que todo sea un poquito más complejo.

Además, se producen múltiples interrupciones. Uno está haciendo algo y de pronto suena el timbre. "Antes de que me pusiera de pie tenía las gafas en la mano, y ahora ¿dónde están?". En ese caso lo que suele pasar es que uno soltó el objeto mientras tenía la mente puesta en otra cosa, por eso no recuerda dónde quedaron.

En realidad, los especialistas coinciden en que estos episodios cotidianos tienen sus raíces principalmente en la falta de atención, y eso es parte del fenómeno: cuando se hace algo todos los días, cuando son mecanismos de rutina, la atención no está puesta al cien por cien en eso. Incluso puede pasar que uno se pregunte dónde ha dejado las llaves y que resulte que estén donde siempre, porque las ha dejado allí automáticamente.

Es decir, una posible solución para evitar esas mini-búsquedas de todos los días es prestar especial atención a los movimientos de rutina. Vale la pena detenerse al echarle llave a la puerta y pensar dónde se está colocando el manojo de llaves después, o estar muy atento cuando se guarda algo y no dejar que la mente vuele mientras uno lo hace.

Tecnología · Una forma de proteger el teléfono es llevarlo pegado al cuerpo

Los efectos del frío sobre los aparatos electrónicos

Las temperaturas a las que realmente se ven afectados tienen que situarse varios grados bajo cero, pero ya con cero grados puede haber pequeños problemas con el sistema operativo.

Julia Ruhnau
DPA

Cuando bajan las temperaturas, también los aparatos electrónicos como el smartphone, la notebook o la cámara de fotos sufren consecuencias, al igual que pasa en invierno con el motor de un automóvil, que puede ser difícil de arrancar.

Las temperaturas a las que realmente se ven afectados tienen que situarse varios grados bajo cero, pero ya con cero grados puede haber pequeños problemas con el sistema operativo. Y eso puede ser complicado con dispositivos pensados para usarse cuando se sale a la naturaleza o en las pistas de esquí.

El primer efecto del frío se ve en la batería, que va perdiendo duración con el tiempo si está sometida a bajas temperaturas tanto en el smartphone como en la cámara. La batería se vacía con mayor rapidez y necesita más tiempo para volver a cargarse.

Por eso, lo ideal es también cargarlas en una habitación calefactada. Cuando el termómetro cae claramente por debajo de cero es cuando más se nota el menor rendimiento. "La temperatura de diez grados centígrados bajo cero es el límite crítico. A partir de ahí todo va a menos", señala la experta Heidi Atzler.

El frío no sólo afecta a las baterías de los celulares, sino también a las llamadas "power banks", es decir, baterías externas para recargar el teléfono, explica Johannes Weicksel, de la asociación tecnológica alemana Bitkom.

También funcionan más lentamente los procesadores de los smartphones, tabletas y laptops si están expuestos a bajas temperaturas durante largos periodos. Por eso, en los lugares en los que las temperaturas caen por debajo de cero grados en invierno no conviene dejarlos durante la noche en el automóvil, por ejemplo,donde hace casi el mismo frío que afuera.

Además de la batería, lo más sensible es la pantalla. "Las de LCD se quedan paralizadas con el frío, por lo que casi no reaccionan las funciones táctiles", afirma Michael Eck, del grupo emresarial Tüv Nord.

El frío afecta a los procesadores de los smartphones, tabletas y laptops.

Foto: DPA

El rendimiento cae cuando el termómetro cae por debajo de cero.

El motivo de ello es que los cristales líquidos dentro de las pantallas digamos que se congelan. Y la superficie reacciona por tanto más lentamente de lo habitual a los movimientos. También pueden empeorar el color y el brillo. Normalmente, los problemas desaparecen cuando el aparato vuelve a estar a una temperatura más alta, pero algunos defectos pueden permanecer.

Por eso, cuando caen las temperaturas de manera continua incluso es recomendable llevarse a casa por la noche el GPS del coche. En el caso de que el GPS esté incorporado al vehículo, no hay que preocuparse, porque "en ese caso funcionan incluso con frío extremo, las condiciones de uso son más estrictas", según Eck.

Mucho más grave que la caída de la temperatura son las oscilaciones extremas. "Un cambio abrupto de temperatura es muy malo para el celular", alerta Wiebke Hellman, de la revista "Chip". Es peligroso pasar la tarde en la pista de esquí con el smartphone y después meterse en la cabaña calefaccionada, porque el aparato podría colapsar. "En las superficies frías se forma agua de condensación cuando el entorno es cálido". Y esa humedad puede causar cortocircuitos o corrosión en los contactos o en la platina.

Una buena forma de proteger el teléfono es llevarlo pegado al cuerpo de modo de que la temperatura corporal lo caliente. Y además, si uno los usa, los celulares se calientan de por sí, o sea que no se enfrían tan rápido, señala Heidi Atzler.

Para no exponer innecesariamente al frío al aparato, se pueden usar unos auriculares para hablar o manejar el celular con comandos de voz y así no tener que sacarlo del bolsillo. Las fundas en cambio, no sirven: "Son útiles contra los golpes, pero no los calientan", explica Wiebke Hellmann.

A pedalear

Spinning, más efectivo de lo que se cree

¡Vamos, pedaleen! ¡Más, un poco más! Doce hombres y mujeres se mueven frenéticamente y sin pausa sobre dos ruedas simuladas, mientras el entrenador los observa y les da indicaciones. "Atención, no tensionen los brazos, lleven los hombros hacia abajo y... ¡sonrían!". El grupo se encuentra una vez por semana para hacer lo que en muchas partes se conoce como spinning o bicicleta fija.

Las toallas y las botellas de agua nunca faltan y el entrenamiento parece ser realmente duro, pero los participantes dicen que les hace bien. ¿Por qué este entrenamiento se ha extendido tanto en los últimos años? En primer lugar, al ser una gimnasia que se hace en un sitio fijo, se reducen los posibles accidentes. Además, no es necesario conocer las reglas ni dominar destrezas especiales, como sucede con algunos juegos en equipo. Todos pueden practicar spinning o indoorcycling.

Otra de las grandes ventajas de las bicicletas fijas es que le exigen mucho al cuerpo: a diferencia de la bicicleta normal, las fijas no tienen momentos en los que "el conductor" se deja deslizar. No hay "punto muerto". Todo lo contrario: el ritmo es constante y las piernas no dejan de moverse en ningún momento del entrenamiento.

Según los profesores consultados, hacer una hora de spinning equivale a dos horas de bicicleta al aire libre.

Por lo general, la sesión comienza con unos 15 minutos tranquilos. A eso le siguen entre 15 y 25 minutos de estar pedaleando a distintas velocidades sentado. El próximo paso es un poco más duro, porque se hace de pie. (DPA)

No es necesario conocer las reglas ni dominar destrezas especiales.

"Es preocupante la irresponsabilidad de algunos dirigentes, es una vergüenza. Nosotros estamos dolidos por nuestros colegas que están pasando un mal momento", dijo Daniel Vaca.

Liga- Hay clubes que deben hasta cinco meses de sueldo

La crisis económica pone en jaque el fútbol nacional

La crisis económica que atraviesa la mayoría de los clubes de la Liga pone en jaque al fútbol nacional. Hay equipos que adeudan hasta cinco meses de sueldo y, por eso, el campeonato se postergó una semana.

César F. Sánchez C.
csanchez@oxigeno.bo

Los problemas económicos que atraviesan la mayoría de los equipos bolivianos, pone en jaque, una vez más, el futuro del fútbol nacional.

Pues, según los datos de la Liga del Fútbol Profesional Boliviano (LFPB) y de Futbolistas Agremiados de Bolivia (FABOL), solo Bolívar, The Strongest y Sport Boys están al día con el pago de sus futbolistas. El resto de los equipos adeuda entre 1 y 5 meses, problema que vienen aquejando desde mediados del torneo anterior.

Al parecer, nadie tiene la solución para acabar con los problemas de un fútbol que está inflacionado, con equipos que ofrecen primas y sueldos que no pueden pagar y denuncias que terminan mermando, aún más, sus recursos.

Además, la crisis del fútbol se complementa con la poca asistencia del público a los estadios. Por este motivo, los dirigentes optan por aumentar el precio de las entradas, lo que, lejos de ayudar a su economía, alejan a sus hinchas cada vez más.

En otras palabras, el fútbol boliviano está mendigando dinero, para tratar de salvar lo poco que le queda.

De hecho, por el problema económico que atraviesan 9 de los 12 clubes de la liga ha derivado en que, por primera vez en muchos años, haya más jugadores descartados que jugadores contratados.

Normalmente, los clubes tenían, por lo menos, tres contrataciones por torneo. Hoy, la realidad es diferente, pues casi ningún equipo ha podido darse el lujo se hacer grandes contrataciones y, en contrapartida, han tenido que desvincular a varios de sus jugadores.

Según los registros de la Liga, los clubes nacionales han registrado, hasta el momento, a 24 nuevos futbolistas y ya han dejado partir a 29. Además, como no había sucedido hace varios años, 10 de los 12 clubes de la Liga tienen cupos libres para incorporar futbolistas extranjeros.

Los clubes que más preocupan son Blooming, Wilstermann, Real Potosí, Petrolero y Ciclón. Estos cuatro clubes adeudan entre 4 a 5 meses de sueldo a su plantel.

De hecho, los jugadores del Blooming, Real Potosí, Petrolero y Ciclón decidieron no presentarse a la pre temporada hasta que no se solucionen los problemas económicos.

El resto de los equipos adeudan de uno a tres sueldos.

Por eso, FABOL y la Liga decidieron suspender el inicio del torneo por una semana. El torneo debía empezar el pasado viernes, pero por decisión dirigencial empezará el próximo sábado.

Los motivos fueron claros, hay jugadores que ni siquiera tienen el dinero para retornar a sus respectivos equipos, pues la dirigencia no tiene los recursos para enviarles los pasajes.

FABOL también uso este motivo para impedir el inicio del torneo. Pues consideraron que es injusto que algunos clubes lleguen a su primer compromiso sin ni siquiera haber tenido una semana de entrenamientos.

Por eso, más de un presiente ha decidido dar un paso al costado, asfixiado por la presión del primer plantel.

Es el caso de Petrolero, Blooming, Real Potosí y San José. Sus principales cabezas dirigencias dieron un paso al costado.

Como medida de emergencia, la Federación Boliviana de Fútbol, FBF, decidió crear un fondo común con el objetivo de ayudar, en algo, a los clubes bolivianos más asfixiados económicamente.

Este fondo, funcionaría con los recursos desembolsados por la CONMEBOL y con la cooperación de la Federación Española de Fútbol.

Eso sí, FABOL fue clara, si no se cancelan, al menos, dos de los meses adeudados el torneo no arrancará el próximo fin de semana.

Condición que parece difícil de cumplir, pues la idea de la FBF es que la plata del exterior llegue en, 45 días.

Por lo que, a no sorprenderse si el inicio del campeonato liguero vuelve a postergarse.

Foto: Internet

Los jugadores de Blooming acudieron a FABOL para cobrar sus cinco meses adeudados.

Habrá castigos deportivos

Según dispuso la Liga del Fútbol Profesional Boliviano (LFPB), a la cabeza de Marco Ortega, el club que no cancele el sueldo a sus jugadores tendrá castigos deportivos, que, en el peor de los casos, terminará con la desafiliación del club deudor.

En reunión con FABOL de definió que los clubes que adeuden dinero a sus jugadores no podrán inscribir a nuevos refuerzos. En caso de seguir con el incumplimiento, se le quitará tres puntos, luego seis, luego nueve, hasta llegar a su desafiliación de la LFPB

Al respecto, son varios los jugadores que se han manifestado sobre este tema. Por ejemplo, el capitán de The Strongest, Pablo Escobar, sostuvo que este tipo de situaciones no hace más que mermar y quitar seriedad al fútbol boliviano.

Empero, los jugadores con sueldos al día mostraron su solidaridad con "los colegas que no cobran hace meses".

Cinco abandonaron

6 bolivianos terminaron el Rally Dakar

Seis de los 11 bolivianos que empezaron el rally Dakar 2016, lograron terminar la carrera más difícil del mundo.

Aunque ninguno logró subirse el podio de sus respectivas categorías, todos terminaron, al menos, dentro del top 50 de la competencia lo que, sin duda, es un logro personal para nuestros corredores

El año pasado, después de quedar en el tercer puesto de la categoría general de Cuadras, Nosiglia afirmaba que "los organizadores del Dakar buscan que los competidores se retiren", no exageró

Luis Barbery, Fortunato Maldonado y los debutantes Delio Velázquez, Julio Roca y Danny Nogales, no pudieron terminar la carrera más difícil del mundo, principalmente, por daños irreparables en sus máquinas. Eso sí, la mayoría – con excepción de Barbery- logroron ingresar y competir en territorio boliviano.

Empero, sin duda, les queda un sabor amargo, pues su objetivo era finalizar, al menos, entre los 30 mejores competidores.

Todos los abandonos bolivianos se debieron a fallas mecánicas, y no así problemas físicos.

El auto de Luis Barbery se incendió casi al inicio de la carrera, en la tercera etapa. El resto quedó fuera de competencia en la segunda semana de competencia.

Los autos de Velásquez, Roca y Maldonado no pudieron aguantar los difíciles terrenos y ya no pudieron arrancar.

Situación distinta fue la que vivió Danny Nogales. La moto del cochabambino se encontraba en perfecto estado, pero los constantes retrasos y desvíos del motociclista provocaron que la ASO vea apropiado bajarlo de la carrera.

Nogales no pudo terminar el Dakar.

"Cuando uno lee los correos entre ellos te das cuenta de que ella está deslumbrada porque un narco de verdad está tratando con ella; y el narco de verdad está fascinado". Arturo Perez Reverte

Redacción y agencias
Semanario El Compadre

Perfil · La otra Reina del Sur

La diva de la que el Chapo se enamoró

Kate del Castillo es una exitosa actriz de telenovelas y películas. Hoy ella es protagonista de una historia fantástica. Quien fuera la actriz de Muchachittas hoy es el centro de atención por los chats que intercambió con Chapo Guzmán.

Tenía 19 años, labios pintados, vestido entallado, tacones y su pecado era negar a su familia por ser pobre; era una joven ambiciosa harta de las penurias y quería lograr su sueño de ser artista. Así era Leticia Bustamante, el personaje que dio a conocer a Kate del Castillo en "Muchachitas", telenovela de corte popular que le abrió las puertas a la actriz en 1991.

Un año después, la hija del orgulloso actor Eric del Castillo conocía el éxito y dejaba muy atrás a sus coprotagonistas del melodrama. Exitosa, sostuvo un noviazgo con Emilio Azcárraga Jean y sus papeles protagónicos llegaron en cadena: Mágica juventud, Azul, Alguna vez tendremos alas, La mentira, Ramona y Bajo la misma piel. Ésta fue con la que en 2003 cerró el contrato de exclusividad con la poderosa Televisa.

Consciente de que era una líder de opinión, Kate apoyó abiertamente la campaña de Vicente Fox para la presidencia de México el 2000. Ese año también se casó con el ex futbolista Luis García, del que se divorció tres años después y al que acusa de violencia. Ella decidió contar sus experiencias violentas en el libro Tuya. Poco después debe enfrentar un problema legal

en Los Ángeles, tras haber atropellado a una persona.

Pero Kate apuntaba más lejos: a personajes más sofisticados, no a las telenovelas convencionales que ella misma parodió en los programas de Eugenio Derbez y sabía que en México no los iba a encontrar. Por ello se mudó a Los Ángeles, donde buscó oportunidades. Las primeras llegaron con las películas American Visa, al lado del actor Demian Bichir con quien tuvo una relación, y luego tuvo otra, con La misma luna.

Del Castillo siguió haciendo castings hasta que en 2009 llego la serie Weeds, con un personaje relacionado con el narcotráfico, el poder y las apariencias. Kate rondaba los treinta y tantos.

Regresa a México como una tratante de blancas en la serie El Pantera y entonces es contratada en Telemundo como toda una jefa: Teresa Mendoza y conocida como "La Reina del Sur", la serie basada en la novela de Arturo Pérez Reverte, Transmitida en 2011.

Tras salir de la cárcel y sobrevivir a la muerte, Teresa inicia un negocio de tráfico de drogas. Su habilidad la convierte más tarde en España en una de las principales y más respetadas traficantes.

Ya reconocida en Latinoamérica, segura y otra vez divorciada, Kate

Del Chapo Guzmán

En los chats, Chapo Guzmán llama amiga a Kate y busca ligar con ella. Le dice "Te cuidaré más que a mis ojos" y dice que su mamá quiere conocerla.

expresa sus convicciones en una carta que comparte en Twitter el 10 de enero de 2012 en la que expresa que dejó de creer en los políticos, en la religión y en la Biblia: "Hoy creo más en El Chapo Guzmán que en los gobiernos que me esconden verdaderas, aunque sean dolorosas, quienes esconden la cura para el cáncer, el sida, etc…".

Perfil

- Su nombre es Kate del Castillo Negrete.
- Nació el 23 de octubre de 1972 en México DF.

Cuestionada y celebrada por su carta, Del Castillo negó que El Cchapo le hubiera respondido el tuit: "¿El Chapo? No, yo no conozco al señor… ¡Hasta me asustaste!", dijo nerviosa en una entrevista.

Kate, libre de contratos y muy segura, acepta una entrevista en el programa. El Horminguero, de TV Azteca, competidora de su ex casa Televisa, donde habla de todo. "Hace mucho que me mando sola. El veto solo existe en mentes pequeñas. Yo decido en qué canal quiero divertirme. No soy de nadie ay guey", expresó en Twitter.

Otra oferta televisiva llega para la actriz y no puede resistirse: Dueños del Paraíso, en la que su personaje también es el de una mujer soberbia que se convierte en una jefa del narcotráfico.

Mientras grababa la serie, en 2015, se había reunido con los abogados de Joaquín Guzmán para planear su película. Cuando en julio se le pregunta en Marbella que opinaba sobre la reciente fuga del capo, solo dijo: "Es de risa loca".

Después y al mando de su productora, la atractiva artista estaba entrevistando a Chapo Guzmán, el narco más buscado del mundo, junto a Sean Penn. Antes de ese encuentro hubo un fluido intercambio de chats entre Chapo y la protagonista de la Reina del Sur.

En los chats revelados por la Policía, Guzmán llama amiga a Kate del Castilo y busca ligar con ella. Le dice "Te cuidaré más que a mis ojos" y dice que su mamá quiere conocerla.

Ya no era ficción. Cuando a Kate, de 43 años, le preguntaron qué había aprendido de La Reina del Sur, dijo a Caracol TV: "Si la gente toma el mal camino termina como Teresa Mendoza, y eso es un infierno. Hay que saber tomar decisiones correctas. A ella no le quedó otra porque era eso o su vida, pero el pasado siempre regresa".

Ya, lejos de la actuación, Kate recibió una frase del Chapo: "Te cuidaré más que a mis ojos".

A propósito de esta relación, el autor de la novela La Reina del Sur llega a la siguiente conclusión: "Cuando uno lee los correos entre ellos te das cuenta de que ella está deslumbrada porque un narco de verdad está tratando con ella; y el narco de verdad está fascinado. Es una historia de mutua fascinación".

Investigación

La galaxia más luminosa se autodestruye

La galaxia más luminosa del universo, situada a 12.400 millones de años luz de la Tierra, se está autodestruyendo, de acuerdo con un estudio presentado este viernes 15 en Santiago de Chile que logró observar la turbulenta actividad en su interior.

Las observaciones pudieron realizarse gracias a ALMA, el radiotelescopio más potente del planeta, ubicado en el norte de Chile, que permitió a un equipo de científicos contemplar por primera vez el movimiento interestelar de la galaxia conocida como W2246-0526; es decir, el gas y el polvo presente entre sus estrellas.

La galaxia W2246-0526 está muy alejada de la Vía Láctea, la galaxia que alberga el planeta Tierra, y es 10.000 veces más luminosa que ésta, de acuerdo con el estudio. Lo que más sorprendió a los científicos fue la turbulenta actividad que se registra en su interior.

"La galaxia es tan caótica que se está autodestruyendo", dijo Tanio Díaz-Santo, científico de la Universidad Diego Portales de Chile y principal autor del estudio.

Su turbulencia podría hacer que termine agotando todo su contenido gaseoso, a partir del cual se forman las estrellas, agrega el científico, que asimila el estado de esta galaxia "al de una gran olla a presión hirviendo".

Si sus condiciones se mantienen así, la intensa radiación infrarroja terminará evaporando todo su gas interestelar. "No todas las galaxias atraviesan este estado evolutivo y quiere decir que tiene sus días contados", dice Díaz.

El Atacama Large Millimeter/submillimeter Array está conformado por 66 antenas emplazadas en el Llano Chajnantor, a más de 5.000 metros de altura.

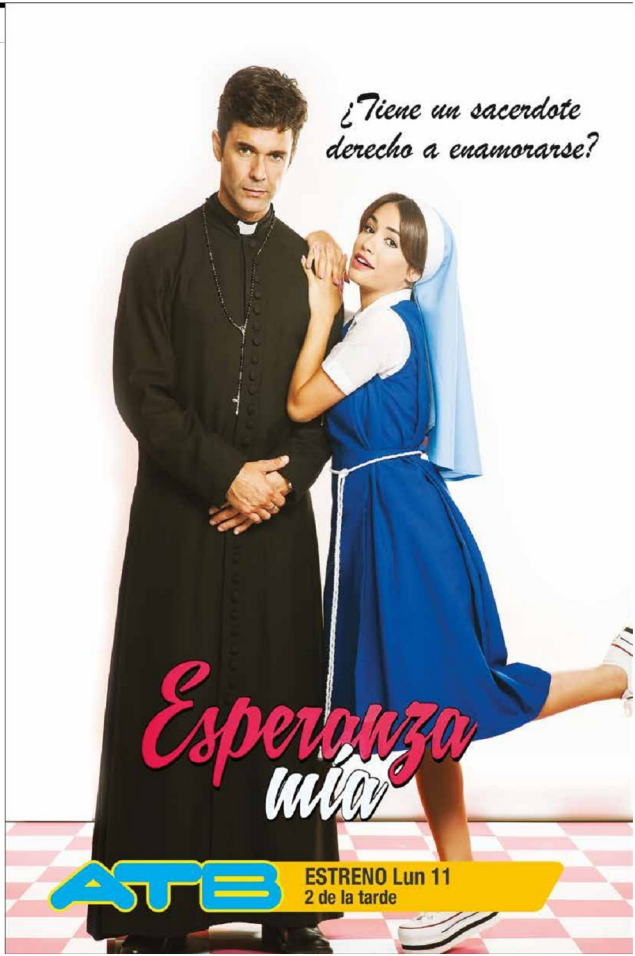

ASO · La empresa busca que más países se sumen a Bolivia y Argentina.

Se ratifica que el 2017 el Dakar continurá en América del Sur

El director de Amaury Sports Organization (ASO), el francés Etienne Lavigne, confirmó hoy que la próxima edición del Dakar se realizará en Sudamérica y que la competencia no tiene previsto regresar a África en el corto plazo.

"No estamos en una disposición de salir del continente (americano) por el momento. Tenemos ideas y proyectos a futuro con innovación es la filosofía del Dakar", enfatizó.

"Estamos en negociaciones con diversos países. Primero realizaremos una evaluación con Argentina y Bolivia, los participantes de esta edición. Y mantenemos conversaciones con Chile, Paraguay, Brasil, Uruguay, Ecuador y Colombia para futuras ediciones", añadió.

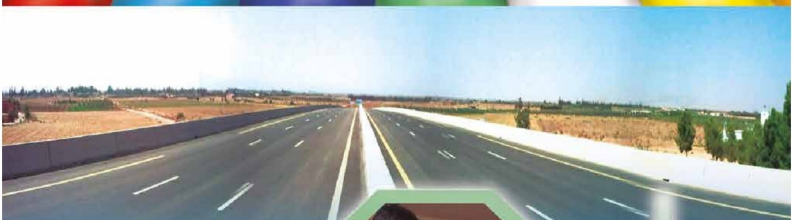

EL ALTO RUMBO A LA AGENDA PATRIÓTICA 2025

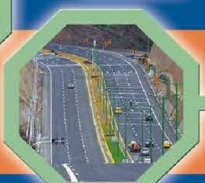

LA PRIMERA VÍA DE 10 CARRILES EN BOLIVIA

RÍO SECO - SAN ROQUE

- INVERSIÓN 159,5 MILLONES DE BOLIVIANOS
- LONGITUD 8,5 KILÓMETROS
- ANCHO 50 METROS

10 años
decidimos vivir bien

Viceministerio de COMUNICACIÓN
Estado Plurinacional de Bolivia

www.comunicacion.gob.bo

Bolivia Ministerio de Comunicación

@mincombolivia

www.elcompadre.bo
Teléfonos: 2971808 - 2825594
huayruro@elcompadre.bo

Huayruro

17 de enero de 2016

Clasificados de El Compadre

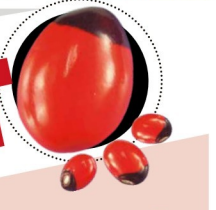

Vehículos

Vendo TOYOTA COROLLA modelo 91 con cola cortada contactos al cel. 65176688 – 65118134.

En venta por urgencia vehiculo NISSAN VANETTE modelo 79 a $us. 2.500 ofertable Ref. 71299824 – 68515352.

En venta vagoneta pajero IO mod. 99 5 puertas papeles al dia – buen estado llamar cel. 77721119 - 67218852

Se vende minibús NISSAN año 93 extra largo, placa 25 primer dueño, por motivo de viaje precio 13.500 $us ofertable ref. 60666391

Venta de minibús NISSAN caravan modelo 2005 teléfono 79604595 – 65552025 en buen estado.

De ocasión se vende un automóvil GOLF VOLKSWAQEN año 96 papeles al dia a solo 6.900 $us llamar al cel. 78856945 Edgar

Vendo excavadora CAT 325BL – 1998 y retroexcavadora 416C – 1999, 420D – 2002, CAT, USA, cel. 77512220

En venta una moto precio 5500 bolivianos color rojo papeles en orden referencia 70605895

Vendo Minibús HIACE modelo 2013 casi nuevo importado por Toyosa, 15 asientos papeles en orden Referencia. 73237944

En venta Suzuki Cele rio año 2013 mecánico 1er dueño 11200 dólares ofertable papeles al dia referencia 77777227 sr Paz

En venta una movilidad Suzuki Cele rio modelo 2014 IMCRUZ. papeles al dia color plata referencia 68181145

Se vende tractor camión, modelo 2008 motor cummins con resolución Perú y Chile referencia: 72068171 - 67189644

En venta una movilidad modelo 80 ofertable 2200 dólares papeles en orden ref. 70605895

En venta una movilidad JEP Land Cruiser color rojo modelo 86 en buenas condiciones papeles al dia 12500 dólares ofertable ref.: 76542394

Nissan Tiida modelo 2012 cuenta con papeles al dia ref.: 60118232

Minibús Nissan caravan modelo 97 funciona a gasolina cuenta con papeles al día precio ofertable 10500 dólares referencias 78953040

Camioneta Nissan 4x4 modelo 2009 color rojo caja mecánica doble tracción en buenas condiciones de oferta referencia: 71294994

En venta camioneta Tacoma modelo 2006 en buenas condiciones cuenta con papeles en orden referencia 60165077

Se vende microbús de 27 pasajeros motor 4210 amplio y panorámico también permutar por valor similar ref.: 67195035- 67318960

Inmuebles

Compro terreno en la localidad de Achocalla preferentemente en el 1º o en el 2º lago, cerca de la avenida principal cel. 73564735.

Urgente, en venta casa departamento mas tienda que cuenta con garaje, en la z/ Romero Av. Cochabamba consultas al Cel. 79157366

Por ocasión se vende terreno de 200 mts. cuadrados en la localidad de Alto Irpavi z/ Chicani (en plena avenida) consultas al Cel. 67097670 Sra. Guadalupe.

Por ocasión se vende terreno de 500 mts. cuadrados en la localidad de Achocalla, ex parada "26" subiendo 6 cuadras. Precio ofertable, consultas al Cel. 71507605.

Por ocasión se vende una fábrica de VIGUETAS PRETENSADOS ubicado en el distrito 2 lado Kiswaras interesados llamar al cel. 78784386.

En venta dos terrenos uno en ciudad Satélite y el otro en el distrito 7 Lagunas con papeles al día Ref: al 75206337 - 60662498.

Se da en anticrético tienda trastienda en la zona de Senkata Av. 6 de agosto Ref. al cel. 65561076

Casa en venta en la zona 9 de Abril El Alto cuenta con los servicios básicos completos tiene baño,cosina,2 dormitorios y garaje para estrenar a $us. 47.000 ofertable llamar al cel. 71242384 – 67012042.

Se vende un de terreno de 200 Mts. Cuadrados de superficie sobre la avenida Bolivia urbanización Villa Adela Ref. al cel. 70332885.

Terrenos en venta de 600 mts cerca a la ex tranca de senkata ref. 70542713

Terrenos en venta zona Cucuta lado San Roque al contado y crédito ref. 76736795

Vendo terreno de 240 Mts cuadrados de superficie camino a Viacha con papeles al día comunicarse al cel. 71525545.

Venta en Apacheta zona Ventilla 6 hectárea ideal para inversionistas papeles al dia se puede fraccionar cel. 76736795

Casa en venta zona 16 de Julio 500 m2 calle Carrasco cel. 76736795

Terrenos en venta zona Cucuta (San Roque) carretera a Copacabana, al contado y crédito ref. Cel. 76736795

En venta casa 300 m2 camino Laja puente Seke esquina con 5 cuartos garaje servicios básicos completo. Ref. 73586946 - 73241465

En venta lotes de 330 m2, cerca condominios San Pedro Laja, Distrito 12 de El Alto papeles al día ref. 71935012

Vendo terrenos de 5 Hectareas acto para urbanización en la ciudad El Alto de La Paz dentro del radio urbano en los distritos 8 y 10 llamar al cel. 70100868.

En venta terreno de 600 m2 cerca de la ex –tranca de Senkata con papeles al día Ref. al cel. 70542713.

En venta terreno de 361 m2 en Cochabamba cerca al paso del Tecnológico en la Urbanización San Miguel con papeles al día comunicarse al cel. 70542713.

En venta terreno de 275 m2 de superficie en la zona San Juan de Laja (tranca de Laja) con papeles al día y con todos los servicios básicos los interesados llamar al cel. 78753787.

En venta un terreno camino a Viacha referencias al cel. 71525545.

Se vende un terreno de 500 Mts. Cuadrados con vertiente en la zona de Japiri ACHOCALLA, cada metro valorado a 20 $us. Ref. 75241178 – 71535838.

En venta una vivienda de 300 Mts. Cuadrados con todos los servicios básicos y papeles al día ubicado en la zona de San Roque : Ref. cel. 74093373 -73721091.

Terreno 450m El Alto Loreto, precio $us 12000 ofertable cel. 73516405 - 75000596. Contactarse Sra. Nelvi

Casa en venta zona 16 de julio en plena esquina Rio Seco cel. 65663302 – 220 m2

En venta un terreno de de 1500 Mts. Cuadrados ubicado en la Urbanización Tarapacá a seis cuadras de la Av. 6 de Marzo altura Av. Imperial Ref: 77292215.

En venta una casa en la Urbanización Villa Alemania con una superficie de 300 Mts. Cuadrados Ref: 73537832.

En venta un terreno con construcción en obra bruta de un departamento en la zona Cruz del Sur a dos cuadras de la Av. Cochabamba Ref.: 73084714.

En venta una casa en la zona Alto Lima en la Av. Arequipa con una superficie de 325 Mts. Cuadrados Ref.: 73599100.

En venta terreno de 250 Mts. Cuadrados en la zona Ventilla Av. Kollasuyo con servicios básicos completos a solo 15.000 $us. Ref. 61209676 – 73541830 preguntar por la señora Genara.

Vendo lotes de terreno de 250 Mts. Cuadrados de superficie en la zona de Ventilla con papeles al dia Ref: 70171949 – 2811653.

Por motivo de viaje vendo un terreno de 300 m2 a tan solo 9.700 $us.frijo camino a Copacabana zona Valle Hermoso Ref: al cel. 67116650.

Casa en venta por ocasión con trece habitaciones, dos cocinas con gas a domicilio, dos patios y dos baños a solo 85.000 $us. ofertable en la zona Huayna Potosí calle Chacoma altura parada Min. 809 Ref: al cel.

79678842 – 73005330.

URGENTE en venta una casa en la zona Alto Lima 2ª Sección de 300 m2 con todos los servicios básicos con doble conexión de gas domiciliario a 110.000 $us. Tiene dos baños, dos cocinas y seis habitaciones apto para dos familias Ref: 75871398.

Lotes en venta en la Urbanización María Antonieta con papeles al día y servicios básicos completos, entrega inmediata Ref.: 75255319-60657006-60541130.

En anticrético con opción a venta casa de tres bloques: El primero consta de un garzonear, un dormitorio, sala, cocina y baño: El segundo consta de tres

dormitorios, amplia sala, comedor, cocina con despensa, baño con tina ,lavandería ,parrillero, horno a leña y una fuente de agua. El tercero consta de dos dormitorios, sala, comedor, cocina, baño y lavandería independientes Ref: 2485435 – 77767214

En venta vivienda sup. 240 m2 ubicado camino a Viacha – Tilata urbanización mariscal Santa Cruz Centauro. Consta 3 dormitorios, sala, comedor, cocina, baño, tiene en funcionamiento, garaje techado para 2 autos precio 63.000$us ofertable ref. 70672385

En venta vivienda sup. 300 m2 ubicado camino a Viacha – Tilata urb. Mcal. Santa Cruz consta 3 dormitorio alfombrados, sala comedor, cocina, baño, garaje amplio, patio cementado precio 32.000 $us ofertable ref. 70672385

Vendo terrenos por la comunidad Achica arriba altura tranca carretera a Oruro llamar a cel. 74037704

En venta una casa en zona ciudad Satélite papeles al día llamar a tel. 2814502 o al cel. 68036864 preguntar por la Sra. Marina

Por motivo de viaje se vende una casa completa con todos los servicios básicos de 360 m2 en la zona Senkata Urkupiña urgente 76518750 - 76517766

Casa en venta sup. M2 consta de 3 garzonear apto para alquilar ubicado camino a Viacha Tilata urb. Mariscal Santa Cruz precio 47.000 $us ref. 70672385

Vivienda en venta sup. 240 m2 consta 3 dormitorios, sala, comedor, cocina, baño mas garzonear, 1 dormitorio sala, comedor, cocina, baño, garaje para 2 vehículos techados ubicado camino a Viacha – Tilata urbanización Mariscal Santa Cruz altura sub Alcaldía precio 68.000 $us ref. 70672385

Vivienda en venta su. 300 m2 consta 3 dormitorios, sala, comedor, cocina, baño ubicado camino a Viacha – Tilata urbanización Mcal. Santa Cruz precio 38.000 $us ref. 70672385

Casa en venta papeles al día con todos los servicios vacios urb. 24 de junio zona 1ro de mayo sup. 240 m metros cuadrados 4 habitaciones tel. 70003904

En venta una casa en ventilla a una cuadra de la carretera La Paz – Oruro, de 340 m2 en plena esquina ref.: 70115374

Casa de 300 m2 3 departamentos garaje amplio 2 tiendas grandes una lavandería un tinglado con caleíón los departamentos papeles al día, a ½ cuadra de la parada de minibuses 674 y 701 buena ubicación Zona Santa Rosa de Lima Mayor información 60556011 – 60607281 don Marco

Inmobiliaria Adquiría ofrece en venta un lindo departamento a pasos de la Plaza Abaroa. Consta de living comedor, cocina amplia, 4 dormitorios, 1 en suite, dependencias de servicio y garaje. Sus 149000. Celular 70585324

En venta una casa 240 m2 en la Zona Río Seco Mercado Carmen parada 618 todos los servicios básicos papeles al día ofertable llamar 71248945 - 74073865

PROPIETARIO AL-QUILA céntrica oficina "excelente ubicación", confortable y soleada (5) ambientes (2) baños.

Ref. 67166202

Vendo casa ocasión Villa Bolivar "D" cerca a la nueva terminal y a la nueva Paleníque 3 plantas más cancha de Wally, 315 m2 ref. 73076077 con financiamiento mutual.

Un lote de terreno ubicado en final Tilata urbanización San Aurelio de 300 metros. a 9500 $us de ocasión ref. 65662249 papeles al día con folio real ubicado en plena área verde

Terreno 2.000 metros Marquiriví por viaje $us 130.000 papeles en orden Achocalla ref. 71501871

En venta un terreno zona San Martin Av. La Paz 280 mts.2 en plena esquina precio 8.000 $us ofertable llamar 61209676

En venta una casa en la zona Bautista Saavedra "F" a 5 cuadras de la carretera a Copacabana cerca a la ex parada 8 de 210 mts2 precio 39.500 $us todos los servicios complejos llamar: 60123770 - 75286821

Hermosa casa en venta Achumani céntrica, 4 dormitorios en suite, 2 salas , un comedor, amplia cocina equipada con muebles, lavandería, dependencias de empleada , jardín, garaje para dos autos. Referencias 77732171

Vendo lote de 1620 mtrs2 en Cochabamba Quillacollo zona el paso del Tecnológico canadiense a 2 cuadras al este av. Blanco Galindo Km. 10 al norte telf. 4352054 cel. 76930800

Por ocasión vendo una casa sobre área verde 35.000 $us. Cel. 77756230 – 70563838 urb. Inti – Raime II D - 8

En venta un garaje de 300 mts2 en esquina en ciudad satélite con todos los servicios ref. Cel. 72584044 - 2730512

Venta de terrenos en Alto pachocollo amurallados 240 – 280 mts.2 ref. 76270307 – 77262955 altura final Kishuaras Zona navarro Amaucor camino Viacha 2 plantas 200 mts.2 cel. 77766258

En venta una casa en plena Av. Camino a Laja, altura calle 8, con todos los servicios básicos, papeles en orden, construcción nueva, dos tiendas, garaje medio loza vaciada ref. 71910446.

Casa en anticrético o venta 3 habitaciones 4x4 con cocina, baño, patio, garaje. Zona las retamas entrando casa de payaso calle Larecaja frente a la chicharronería Valle de las flores Nº 2090 afectable llamar 71950367

Venta de casa por ocasión en zona Los Andes 500 metros apto para una Institución, altura OJE.A del alto cel. 73580403

En venta un terreno de 385 m2 ubicado en la urbanización San Juan de laja precio 7.2000 $us papeles al día ofertable ref. 78753787

Por ocasión en venta lote zona Lirios Azul. 280 mtrs.2 cel. 73269467

En venta urgente un lote de terreno en El Alto urbanización Puchocollo bajo de 350 mtr2 en buen lugar casi frente a la sub alcaldía interesados llamar al 77511253

En alquiler un ambiente grande de 1800 mtr2 para instituciones o empresas en El Alto 60676760-70537272

En plena Av. Adrián Castillo vendo casa de 300 mtr2 construcción nueva papeles al día cuenta con gas a domicilio referencia 77777227 Sr. Paz

Casa en venta en ciudad satélite cuenta con 2 departamentos 2 tiendas el patio esta con tinglado y cerámica 2 medidores de luz y de gas teléfono 2814502 Sr Marina

En venta una casa de 250 mtr2 en la zona villa dolores calle 8 lado Ende Bolivia cuenta con pozos con orden ref. 71979990-70656052

Venta de terrenos amurallados en la urbanización alto pachocollo son de 280mtr2 y 240 mtr2 papeles al día cuenta con agua potable referencia 76270307-77262955

Vendo casa Achocalla sector Cañuma Pampa consta de 300 mtr2 tiene de 2 dormitorios cocina y baño con chimenea ref.: 73424317

En venta una casa en la zona Luis espinal entre calle 7 avenida arisaldo Nº 2795 frente al retén policial garaje rojo con terraza cuenta con 240 mtr2 referencias 77410623 comunicarse con la señora Petrona precio ofertable.

En venta 14 lotes en Cochabamba cerca a la plaza Sacaba cada uno cuenta con 400 mtr2 referencia: 4719018-75460300

En venta una casa de 250 mtr2 en la zona Senkata 79 av. Topuncato Nº 1114 papeles al día cuenta con todos los servicios luz, agua, gas. Referencias: 79521285-70633791

Terreno en venta en la zona mercedario sector ocho el alto ubicado sobre la plaza ofertable 14500 dólares cuenta con documentos en orden referencia 61112283

En venta una casa en la zona Elizario Pérez 220 mtr2 construcción de 2 pisos cuenta con papeles al día ofertable referencia 70166818.

De ocasión en venta una casa en la Ciudad Satélite Plan 148 N 2935 av. Arturo Ballivian frente al tecnológico Mejillones tiene dos salidas la casa. Cuenta con 2 departamentos 2 tiendas un tinglado con piso de cerámica Jardín cuenta con 2 medidores de luz y de gas afectable papeles al día referencias 28145012 comunicarse con Sr Marín

Tus astros para la semana

Por: Thelma

Arias

Amor: Estos nativos estarán muy bien ubicados sentimentalmente para entablar un diálogo fluido con su pareja.

Tauro

Amor: Después de un corto lapso de enfriamiento, las parejas comenzarán a recuperarse. Esta no es la mejor semana para comenzar alguna relación afectiva.

Gáminis

Amor: En general mejorará considerablemente la convivencia para aquellas parejas que ya llevan mucho tiempo unidas, y también para las relaciones de pareja que no conviven.

Cáncar

Amor: Medite y resuelva cuáles son sus necesidades prioritarias. Si se encuentra sin pareja comiéntelo con un amigo.

Lao

Amor: Algunos nativos durante esta semana terminarán con su soledad para siempre, ya que durante esta semana aparecerá un amor largamente esperado.

Virgo

Amor: Anímese a un cambio en su forma de actuar para mejorar su relación amorosa, la atmósfera general será favorable para pláticas productivas.

Libra

Amor: Casados, viudos, separados y solteros, las oportunidades de conocer a alguien son poderosas y para todos aquellos que se permitan recuperar el amor en sus vidas.

Escorpión

Amor: La oscuridad puede ser repelida con amor... recorra la vida por el camino correcto con la alegría de ser Ud. Mismo y busque apoyo en el amor de su vida.

Sagitario

Amor: Los nativos solteros tendrán la oportunidad de encontrar una pareja ideal dentro de su círculo de trabajo.

Capricornio

Amor: Puede vivir esta etapa más enamorado que nunca o con el pesimismo de tener que vivir en la mala suerte.

Acuario

Amor: Se exaltará su erotismo gracias a sus cambios recientes y a la canalización de prioridades, nadie quedará al margen de sus encantos.

Pircis

Amor: Se viene una semana de paz y solidez en el ámbito afectivo, muy prometedora y descansada, si sabe aprovecharla.

ADQUIRIA INMOBILIARIA
Asesoramiento en:
Compra, venta, alquiler y anticrético de inmuebles
Móvil 70585324
Fijo 2445455
www.adquiriabolivia.com

En venta una casa de 200 mtr2 en la zona Senkata Chijimarka mutual La paz se encuentra entre la avenida y plaza Nº 83 cuenta con todos los servicios incluido gas cuenta con todo los papeles al día precio 55000 dólares Referencia 60604010-71546677

En venta un terreno amurallado en la zona Senkata altura Puente Vela urbanización Santísima trinidad cuenta con 250 mtr2 referencia 72055071-70158062

Vendo un terreno de 300 mtr2 en bajo puchocollo cerca de la sub alcaldía distrito 2 laja con folio real referencia 72561972

En venta terreno de ocasión en la zona Seguencoma (La paz) av. Hugo Hermest superficie 2000 mtr2 referencia: 67143966

En venta terreno de ocasión en la zona Amor de Dios (La Paz) superficie 800 mtr2 referencia: 67143966

En ANTICRETICO 3 DEPARTAMENTOS 1/ cuenta con 3 dormitorios tiene cocina comedor todos sus servicios sala baño luz gas independiente cuenta con garaje ofertable 10000 dolares,2/ cuenta con 2 dormitorios sala, cocina, baño y todos los servicios luz, gas independientes ofertable 8500 dólares. 3/ cuenta con un dormitorio y sala pequeña, cocina tipo garzonear tiene cuenta con todos los servicios luz, gas independientes ofertable 70000 dólares ubicado en la zona Cosmos 79 calle Pancaña Nº 3115 ref. 79581812

En venta una casa de 100 mtr2 papeles al día en la zona Alto Marisal Santa Cruz av. 5 de agosto La Paz papeles al día cuenta con todos los servicios agua, gas, luz, alcantarillado 2 plantas construcción terminada ofertable ref. 71576075-73053990 comunicarse con Fernando.

En venta una casa de 266 mtr2 con construcción de 2 plantas a estrenar cuenta con garaje y dos tiendas 1 patio amplio y varios cuartos precio ofertable ubicado av. Cochabamba calle topater zona Illampu ref.: 61182601-79119223

En venta un terreno de 200 mtr2 en la urbanización Marte 1 se encuentra en plena esquina cuenta con agua y amurallado papeles al día folio real costo 15000 dólares ofertable ref. 76521838

En venta un terreno a una cuadra de la av. Litoral altura Villa Adela cuenta con 264 mtr2 calle Vilayo Nº 1250 zona Cosmos 79 UVG papeles al día ref.: telf. 2832716 cel. 79598590-79560740

En venta terreno de 200 mtr2 ubicado sector tellola zona Alonso de Mendoza carretera Oruro ref. 777108258

En venta un terreno de 250 mtr2 amurallado 3 cuartos cuenta con todos los servicios agua, luz, gas instalado ubicado sector ventilla zona Alonso de Mendoza carretera Oruro ref.: 777108258

En venta un terreno en la urbanización Alonso de Mendoza frente al colegio Alonso de Mendoza cuenta con 200 mtr2 documentos al día ref. 77227381-71261991

Casa en Venta en la zona villa Alemania el terreno cuanta con 300 mtr2 es de dos plantas cuenta con todos los servicios y papeles al día ref. 2831386-70694287

Empleos

Ofresco los servicios de volquetа y como chofer para retroexcavadora para empresas o para trabajar en la mina con mi volqueta, también recojo escombros los interesados en mi servicio llamar al cel. 71573641.

Ofresco mis servicios como chofer profesional con categoria "C" manejo todo tipo de vehículos Ref. al cel. 75297800 – 71548065.

Se necesita Protesista Dental para provincia en Achacachi Clinica PRODENTAL para contacto al cel. 75873941.

URGENTE POR APERTURA DE OFICINA empresa requiere personal mayores de 18 años de ambos sexos c/s. experiencia jóvenes profesionales o no profesionales Semanal Bs. 800, Medio tiempo Bs. 1800 y Tiempo completo Bs. 3500 Ref. Ing. Javier Araca al cel. 72452926.

Se requiere GERENTE para EMPRESA DE TRANSPORTES INTERNACIONAL con experiencia mínimo de 5 años solo llamar interesados al Tel. 2809944 o al cel. 77728913.

Ofresco mis servicios de costurero llamar al cel. 72529994

Empresa requiere personal c/s experiencia laboral, tiempo completo sueldo mensual Bs. 3.200 llamar al cel. 72452926.

Empresa requiere personal mayores de 18 años c/s experiencia laboral. Sueldo mensual de Bs. 3.200 Ref. 65679167 – 77738551.

Empresa de lácteos "NORC" necesita a 7 personas mayores de 18 años c/s experiencia para recepcionista y distribución. Sueldo mensual de Bs.1.800 informaciones al cel. 73922883 Lic. Paredes.

Se necesita costureros en maquina recta para la elaboraciones de EDREDONES llamar al cel. 76504860 – 71497057.

Necesitamos asesores Inmobiliarios que, quieran tener ingresos mayores a los 500 $us dólares mensuales. Somos una empresa de Bienes Raíces con expansión e Internacional, cel. 78787856 – 78888798

Ofresco mi servicio de trabajador como COSTURERO se manejar recta, over y collareta especialmente en remeria Ref: 77272667 comunicarse con Roger Mamani Fernández

¡SIN TRABAJO¡ ven y trabaja 4 Hrs. diarias realizando actividades como organizar, seleccionar y manejo publicitario, generando ingresos de 1.900 Bs. mensuales c/s. experiencia laboral, llamar a la Srta. Rebeca al cel. 71532012.

¡URGENTE¡ requiero jóvenes y señoritas para trabajar 4 Hrs. Diarias en actividades sencillas como llevar controles y contestar lineas telefónicas generando ingresos desde 450 Bs. semanales c/s experiencia laboral llamar a la Srta. Navi al cel. 78846793

Se requiere personal de ambos sexos mayores de 18 años, comunicarse con el SrDylan para mayor información al cel.73002884.

EMPRESARIO CRUZ en el Alto. URGENTE requiere personas de 18 años de ambos sexos en ayudantía de labores de una oficina en llenar y ordenar los documentos mayores informaciones llamar al cel. 74869967.

EMPRESA DE CAMIONES requiere los servicios de volquetas, chatas, cisternas, excavadoras y palas cargadoras en UYUNI llamar a los siguientes Nº 78605495 – 76172212 – 68935089.

Se precisa costureros de mochilas, a domicilio urgente llamar a 68165713 – 73770458 preguntar por señora Cristina.

Necesito señorita para trabajo en ventas a ½ tiempo Ref: 78944496 preguntar por la Sra. Patty.

Se requiere personas para la distribución de alimentos a nivel nacional, horarios a elección. Genere buenos ingresos Ref: 73023359 o al Whtassap :73023359.

Empresa Internacional requiere personal con alta visión empresarial que quiera ganar 600 Bs. – 800 Bs. – 1000 Bs. y 3000 Bs. mensuales ya sean jóvenes, señoritas, amas de casa y profesionales Ref.: 77804027 – 67094972.

NUEVA EMPRESA requiere personas mayores de 18 años c/s. experiencia que quiera ganar 500 Bs. semanales de lunes a viernes solo 4 Hrs. diarias para realizar actividades sencillas como ser : Llenado de controles y contestar lineas telefónicas Ref : 76277247 preguntar por la Sta. Nelly.

URGENTE necesitamos personas mayores de 18 años no te pedimos experiencia porque nosotros te enseñamos para activi-dades sencillas como ser : Contestar lineas telefónicas, seleccionar personal y llenar controles que quiera ganar 500 Bs. semanales en solo 4 Hrs. Diarias horarios a elección. UNETE A ESTE GRUPO porque tenemos la llave del ÉXITO Ref: 76277247 preguntar por la Sta. Selena.

Ofrezco servicios en PROCESOS ADUANEROS Ref: 71984971

Chofer de categoría C busca trabajo como conductor de camiones pesados como ser trailes flotas y otros Ref: 74000325 preguntar por el señor Ernesto Aliaga.

Se requiere personal con conocimiento en soldadura y fabricación de barandas para puentes y pasarelas, conocimientos de supervisión – trabajo inmediato, información 69730647

Se necesita docente de peletería, sastrería y rama técnicas ½ tiempo Shopping El Alto 5to piso frente a la plaza del Instrabotas cel. 60667077

Ofrezco mis servicios de albañil, obra fina, remodelación, baños, cocina, plomería, instalaciones eléctricas, conexiones sanitarios llamar a cel. 77227937 preguntar por el señor Esteban

DIEGO MOTOR ofrezco mis servicios en técnico en motocicletas en la av. Teiada sorazo a media cuadra de la calle Haiti Nº 1083 llamar al cel. 76243917

Consultora dental requiere odontóloga (o) zona Bolivar Seco – El Alto (URGENTE) cel. 74092182 Dr. Zambrana

Albañil ofrece sus servicios en obra fina y gruesa llamar al 73545525 preguntar por Efrain

Necesito un chico ayudante de cerrajería c/s experiencia llamar 77719856

Busco trabajo tengo la profesión de operador de maquinaria pesada Hidráulico, como ser excavadora, retroexcavadora Hidráulicas y chofer de volqueta Ref. 71573641

Empresa AIWGTEL necesita ejecutivo de ventas, para sistemas de alarmas cámaras y otros, mandar curriculum con preveniencia salarial infoaingtetel.com 74010877 calle Jorge Carrasco # 95

Empresa de alimentos requiere jóvenes y señoritas para la distribución de alimentos a nivel nacional genere 5000 bs mensuales ref. 73023359 - 73556648

Necesito personal jóvenes de 18 años para adelante para trabajar en distribución de articulos y para viajar a Cobija con todos los gastos con suma urgencia llamar al señor Mario 74076302 El Alto Av. 6 de marzo

Se solicita con suma urgencia joven o señorita, cholita para venta de pizza ½ tiempo turna tarde de 3:30 pm a 10:00pm lunes a sábado sueldo 700 a 1000 bs. Conversable con garantía personal. En El Alto Ceja llamar 76511135 Sra. Jhovana

Se costura todo tipo de prendas a domicilio en: Recta, Over y doble c/ Rio Seco Ref. 77717176

PRBLEMAS CON TU CASA??? Folio Real o Catastro??? Abogados Especialistas "Consulta GRATUITA" Cel. 77522791, 78920208 y 79162937 Av. Franco Valle C/1 Nº 24 Galería Virgen del Rosario piso 1 of. 11

Se confeccionan deportivos, chalecos, etc. Y se recibe costura de prendas ref. 74091949

DIVORCIO RAPIDO: Te engañas?, necesitas Asistencia Familiar: Tranquila llámanos: 78920208-77522791 – 79162937 "Asesoramiento Legal Integral" "Consulta Gratuita" Av. Franco Valle c/1 Nº24 Galería Virgen del Rosario piso 1 of. 11

Empresa requiere personal de ambos sexos mayores de 18 años c/ sin experiencia medio tiempo 1.600 bs, tiempo completo 3.200 bs referencia al 75872164

Por apertura de oficinas en la ciudad El Alto requerimos personas de ambos sexos con experiencia en ventas inmobiliarias entrevistas cel. 76737379 (18 de agosto)

Genere ingresos en su tiempo libre sea un promotor inmobiliario independiente te entrevistas en la ceja el dia 18 de agosto llamar cel. 73036301

Empresa TLC – BOLIVIA busca empresarios y personas que buscan invertir en nuestra empresa con prontas ganancias LA PAZ – EL ALTO llamar al 74866330 Gabriela Alarcón

Ofrezco mis servicios como niñera de 8:30 de la mañana a 4 de la tarde con mucha experiencia en niños con la garantía que soy cristiana llamar 69800532

Empresa requiere personal de ambos sexos mayores de 18 años c/sin experiencia medio tiempo 1500 bs. Tiempo completo 3200 bs. Referencia al 75872164

DISTRIBUIDORA requiere señoritas impulsadoras degustadoras c/s experien-

cia sueldo más comisión ref. 69771212

Se requieren personas mayores d 18 años para organizar, contestar, llamadas, seleccionar archivos ½ tiempo 4 horas semanal 400 bs. Preguntar por la Srta. Consuelo (llamar) reserve su entrevista llamando al cel. 60104241

BASTA GRAN OPRTUNIDAD DE CRECIMIENTO económico genera ingresos 400 a 500 bs. Semanal solo 4 horas diarias se requiere personas mayores de 18 años c/s experiencia la empresa te enseña. Interesados llamar al cel. 78882939 preguntar por el Sr. Douglas

Se dictan clases de Física Química y Matemática y Contabilidad cel. 73040026

URGENTE: Necesito personas mayores de 18 años c/s experiencia 4 horas diarias para actividades sencillas. Genere ingresos 400 bs semanal, más información comunicarse con empresario Sr. Oscar. Cel.: 76540723

Necesito personas mayores de 18 años c/s experiencia 4 hrs. Diarias de L-V para actividades sencillas. Genere excelentes ingresos 450 bs. Semanal. Más información. Cel. 79627249 – 76277247 preguntar por Srta. ELIANA

URGENTE: Necesito personal CON GANAS DE TRABAJAR para atención de Boutique y maestro pastelero en la zona Ballivian Av. Chacaltaya N°2 frente al Banco Fortaleza. Tiempo completo. Ref.: 2844028

Empresa Comercial, requiere Señoritas para promoción de productos masivos. Ref.: 76267477

Se ofrece servicio de Chofer Licencia Categoría "C". Llamar al 73739944

Carpintero: se colocan bisagras, chapas a todo tipo de puertas también se realiza arreglos y barnizados a domicilio, también realizamos puertas a pedido ref. 75849984

Necesito cocinero o cocinera y ayudantes la Jungla El Alto ref. 74072284

Ofrezco servicios en construcción de tinglado cúpulas, puertas coloniales, otros. Llamar 65155983

Ofrezco mis servicios como conductor categoría "C" puede ser para viajar llamar a cel. 76253090

Se requiere joven y señorita para distribuidora con o sin experiencia horarios de oficina ref. 75222299 a dirigirse zona 12 de octubre calle Jorge Carrasco N° 76 Galería Mendoza 1er piso of. 14

Se necesita Urgente: Chef con experiencia, 2 Chef, practicantes, 3 ayudantes de cocina, con todos los beneficios de ley. Ref. 75877057 o enviar currículum guerranet@latinmail.com

Consultorio Dental requiere odontóloga zona Rio Seco – El Alto Dr. Zambrana llamar 74092183 – 78787181

EMPRESA DE ALIMNTOS requiere personal mayor de 18 años c/s experiencia tiempo parcial o completo 1500 bs. – 3000 bs. Ref. 70547600 – 74073775

Plomero Electricista, instalaciones nuevas y refacciones en general. Ref. 7526928 – 73522518.

Conoces a alguien que necesite ingresos extras? Solicita información de cómo puedes iniciar este negocio sin inversión mucho solicita promotores, sueldo semanal, aguinaldo, seguro de vida, auto de la empresa llamar cel. 78856945 Vidal.

Empresa SRL abre mercado en BOLIVIA para El Alto requiere personal con ganas de trabajar en NETWORKER en equipo para generar ingresos semanales cel. 78858062 buscar a Sr. Eddy

Electricista Instalaciones de todo tipo domiciliarios cel. 60102272

Necesito personal para la venta de jugos Av. Jorge Carrasco 3er piso of. 4 N° 31 cel. 67318960

Realizamos todo tipo de estructuras metálicas en cualquier lugar del país ref. 77220477

Necesito maestro panadero y ayudante en la zona José de Yunguyo C/ Ica N° 1115 comunicarse con el Sr. Serapio Limadu Huanca

Dos jóvenes maestros de chapería buscan taller para poder trabajar ref. 69804403 al 69808044

Decorador de interiores ofrece sus servicios en. Exteriores interiores interesados llamar al 75291148 – 79115450 acabado profesional

Necesito dos costureros con experiencia varones no mayores de 30 años el sueldo es a destajo es para Santiago de Chile pasajes pagados y viaje inmediato referencia 76276297 Sr Erika

Atención Alojamiento busca trabajador mayor de 25 años para la zona Villa Dolores c/s experiencia (765999944458-7773517209)

Se requiere maestros albañiles y ayudantes cel. 72090710

Se requiere ejecutivos para venta de repuestos de vehículos de ambos sexos entre 18 y 25 años con conocimientos en computación y contabilidad básica que tengan ganas de trabajar y aprender referencias 68214652-22824822

Empresa requiere personal mayores de 18 años con o sin experiencia semanal 500 bs referencia Sra. Roció cel. 76228133

Se requiere cuidador de casa con pareja o sin para el kenko referencia 2810965-72561552

Se necesita personal para venta de tucumanas y papas fritas ambos sexos llamar 78860157

Requiero personal para armar negocio llamar 76782422

Se necesita un Ing. Civil titulado para trabajo de residente de obra en la zona de los yungas enviar currículo vitae y pretensión salarial al correo electrónico gustavoavh.2014@gmail.com o comunicarse con el teléfono 67130190

Prestigiosa institución requiere pasantes para el área de Marketing telf. Referencia 2824674

Se necesita una trabajadora de hogar para la ciudad de Cobija llamar cel. 67660241 urgente

Empresa requiere con urgencia señoritas o cholitas para venta de jugos a sueldo o comisión referencias 71282371 comunicarse con Ángel Gonzales

Se requiere jóvenes señoritas en la zona 16 de julio que tengas la edad de 18 a 35 años c/sin experiencia para trabajar como -ayudantes de oficina-supervisores-distribuidores Sueldo 1200 bs ref.: 76718228

Se requiere jóvenes torneros con experiencia en mecánica automotriz ayudantes lugar Rio seco referencia al cel. 77282188

Busco tejedoras con o sin maquinas con experiencia, para tejido de chompas y distintas prendas ref.: 72529792-79632399

Se necesitan cortadoras para calzados de cholita se ofrece buena remuneración está ubicado en la zona Ballivian segunda sección calle L de la vega N°3360 Ref.:76253062

Ofrezco mis servicios de Técnico en Desarrollo Comunitario en Sistemas de agua potable y saneamiento ref. 71994028

Necesito personal mayores de 18 años c/s experiencia Semanal 600 Bs. Medio tiempo 1800 tiempo completo 3500 Bs. Ref. Cel. 78818745

Música

AMPLIFICACION Y FILMACIONES ofrece sus servicios para cualquier acontecimiento social: Precios bajos preguntar por señor Rubén Quisbert Cajias al cel. 73041169.

Se vende una CONCERTOLA "HONNER" flamante Bs. 2200 Ref: Llamar al cel. 71501871.

Vendo teclado Korg X 50 precio 600 $us ofertable llamar cel. 73286209

PRECIO PROMOCIONAL lo mejor para tu Fiesta DOSIS DE AMOR y MAGUI LUZ música en vivo llamar cel. 70107346 – 71929633

Grupo RETUMBE música variada en vivo Tropical Sureños, Nacionales y éxitos contactos 79624739, 76554000, 75212196

Jhonavj con el sonido HA Producciones te ofrece el mejor servicio para tus fiestas "15 años" pantalla, luces, humo, burbujas y mas contactos al 70685967

Instrumento Musical Se vende una CONCERTOLA "HONNER" de doble sonido, flamante llamar a 71501871

Grupo Electrónico, Titanes de América Música en vivo repertorio variado Cel. 71931129 - 70133173

VIDEO FILMACIONES DORAMA PRODUCCIONES todo acontecimiento social precios económicos ref. Cel. 71513307

FOLKLORE EN VIVO GRUPO ZENDAL INTERNACIONAL llamar 65585065 – 73712979

GRUPO SCORPION ameniza Fiestas Sociales llamar cel. 71231806

PUKARAS DE BOLIVIA ofrece servicios en acontecimientos sociales música variada contactos 74020966

Mariachi "Sonora", ameniza todo tipo de acontecimientos. Ref. 70538891 – 74029777

SONIDO PERCYMUSIC BOLIVIA INOLVIDABLES FIESTAS Escenarios, Estructuras generador de luz sonido para grupos, burbujas Cabezas móviles, Rayos Lasser, pantalla gigante Armonizadores efecto, fuego decoraciones de locales par tus fiestas filmaciones profesionales telf. 2832326 – 70643972 Facebook Sonido Percymusic Bolivia

GRUPO ELECTRONICO EL NUEVO TIEMPO show en vivo, fuego decoraciones de locales para tus fiestas cuente con sonido propio más información llamar a 2495515 – 76529799 – 777

Extravio

Por extravió se perdió C.I. con N° 6125338 L.P. perteneciente al señor Adhemar Emilio Miranda Quispe el día 14de enero de 2016, queda anulado dicho documento.

Por extravió se perdió C.I. con N° 13085095 L.P. perteneciente a la señora Nelvi Flores Quispe el día 13 de enero de 2016, queda anulado dicho documento.

Por extravió del C.I. con N° 13085095 L.P. perteneciente al señor Sebastián Ajno Tuco queda anulado dicho documento.

Varios

Grupo gastronómico LA UNION ofrece servicios para la atención de todo tipo de acontecimientos sociales como ser: Matrimonios,Bautisos,Licenciamientos y otros y para contactos llamar al cel. 60662300.

¡GARZONES! Grupo AMISTAD ofrece los servicios para atención de todo tipo de acontecimientos sociales Ref. 78967334.

LEA LOS SALMOS 38 – 39 – 40 tres veces al día durante 3 días, el cuarto día pública. Por imposible que sea, te cumplirá tus peticiones GRACIAS MI DIOS C.D.M.

Instalación TIGO STAR con 30 minutos gratis a tu celular mas paquetes FOX por Bs.224 mensuales,Bs.210 instalación hasta 4 televisores contactos al cel. 78947670 – 78939996.

Artesanía por excelencia

"REAL CORONADO " de Juan Domínguez Chuquimia. Realiza: Disfraces Folklóricos, Morenos, Achachis especialidad en Estandartes, Escudos Nacionales e Internacionales al gusto del cliente en General. Dir. Suc. Calle los Andes-N°100 Dom. Calle Tiquina N° 2095 zona Villa Ingenio Dist.1 Cel. 73573304 El Alto

D y D Eventos ofrece para sus eventos sociales: Comida Bufet, Bocaditos, Bebidas y Decoración de globos y flores y también contamos con centros de mesa y mantelería: Ref. Cel. 67337060 – 73586826.

Venta de Maquinarias de Carpintería: Groceadora, cepillos y otras maquinas llamar al Cel. 72563090.

Se ofrece en anticrético puesto de café a 8.000 $us. En la Av. Tumusla lado Galería 16 de Julio zona 14 de Septiembre. Turnó mañanero preguntar por la señora María al cel. 72574493 – 72058107.

Se vende café GANODERMA y te Chino y calcio, Colageno, Alde, Noni, Champo de Noni. Ref. C/ Jorge Carrasco c/ 4 N° 68 1er piso cel. 78808343 preguntar por Demetrio

Dolor de hueso, osteoporosis, artritis crónico, calcio 95 % absorción. Contacto 60123563

Tenga una alimentación equilibrada gane/ mejor. Energía, buena nutrición, estado de alerta. Disminuye, cansancio físico, exceso de peso, problemas de piel, falta de sueños. Gratis evaluaciones llamar cel. 76742545

Recién jubilado soltero busca una pareja de pollera o vestido de 40 años que sea madre soltera o viuda. Con fines matrimoniales llamar al Cel. 71212342.

CURSOS DE FORMACION POLITICA Y LIDERAZGO "Bartolina Sisa-Tupaj Katari".Todos los jueves a partir del 22 de Octubre en la siguiente dirección: En el Edif. CADL3 Piso calle 3 de la Ceja a Hrs. 15:00 pm a 15:30 pm. Mayor Ref. Al. cel. 74867769.

Venta de ROKOLAS Y JUEGOS ELECTRONICOS contamos con servicio técnico y actualización de SOFWARE 2015 reparación, mantenimiento y actualización Ref: al cel. 78787938 – 78865732.

Vendo acoplado sueco original de 9.5 metros de largo de 3 ejes ful muelle en excelentes condiciones documentos al día llamar 71216041

Se vende asientos de flota, 41 asientos reclinables y 35 asientos fijos llamar al 71949626 preguntar por celestino

Vendo maquina ploma 4 oficios buen estado referencias 70546227

Grupo gastronómico Alegría atiende todo tipo de acontecimientos sociales se ofrece responsabilidad y eficiencia ref.: 60662300-78967334

Busco trabajo como lavandera de ropa, ayudante de cocina y limpieza medio tiempo en El Alto. Ref. 79141574 preguntar por doña Gladys

TEKNOSELLA: Impermeabiliza Terrazas, Losas, Calaminas, todo tipo de filtraciones de agua de humedad llamar 2241801 – 73034259, WWWTEKNOSELLA.COM.BO

Remato fierros angulares 21/2 x 3/16 y fierro cuadrado ½ pernos otros precios de regalo 77719856

Vendo un salón de juegos electrónicos que consta de un piso de baile de 5 pies 2015, un tekentag 2 tournament, 5 teken, 2 FIFAS normales, 1 FIFA con poderes, 2 multijuegos y 1 logica ref. 7914010 o al 79611839

MENOS KILOS por tu salud acepta. Hazte un reto 90 días! Además de recuperar tu salud al completar puedes ganar un bono de 14.000 bs. Para hombres y mujeres Inscripciones del 1° al 15 de septiembre de 2015 acérquese al centro de "Negocio El Alto" calle Fournier # 57 entre Rafael Pavón cel. 75014284 correo: btq 3 @ Hotmail.com horario de atención miércoles, jueves hrs. 09:00 am

De ocasión en venta 9 computadoras 4 core I3 y 5 dual core completas con muebles incluidos todos con tarjetas de video y lector de DVD todo e bs. 24000 ofertable comunicarse con Jose Luis cel. 72065924 zona Alto Lima El Alto

Se vende 3 cabinas aluminio y vidrio ref. 74091949

En venta horno Industrial grande de 1.11 cm de alto por 80 cm de ancho de profundidades, con base de 70 cm. Por 80 cm. Con revestimiento cerámico. El horno se encuentra en buen estado de funcionamiento. Interesados llamar a cel. 77540405 – 72516371

En Venta de Ocasión Maquinaria p/ Helados, Batidora 4 litros Expositor de 6 Bandejas Licuadora Industrial 2 Lit. Conservador 2.300.00 $us ofertable llamar cel. 70511224

En venta "Frigo bar" para 130 tortas en buen estado. Ref.: Av. Julio Valdés #381 lado Banco Sol Z/ kishuaras Cel.: 77555304-77540094.

Asesoramiento Jurídico casos: civiles, penales, laborales, Derechos Reales, consultas gratuitas cel. 78780001

Amplificación para todo evento social sonido K.F. ref. 70133173 - 71931129